泰東日報

創刊 光緒三十四年十一月三日 明治四十一年十一月三日

發行人 柳町晉一　編輯人 趙恩恍　印刷人 李福綸

社址 大連市飛彈町六十七番地

電話 編輯局 二四五二四 販賣部 二八〇九一 廣告部 二八〇九三

價目 本埠 零售每份五分 每月壹元三角 外埠 每月壹元四角五分 半年八元四角 全年十六元六角 郵費在內 廣告 每行(五號字十三字)一日 刊費壹元二角 指定特別地位加倍 長期另議

夜來華軍執拗夜襲 均被勇猛日軍擊退

華軍不法竟用毒氣彈

(光華門外十一日國通電)十日午后五時半、日華兩軍決戰後、日軍脇坂、伊藤部隊之一部分將光華門占領、其後華軍大部隊欲奪回城墻、反覆的夜襲以致演起數次夜戰、日軍始終死守所佔之城墻、直至十一日晨、華軍受極大打擊而退、十一日午前九時三十分、在城墻上架起機關鎗、更懸數面日章旗、隨風飄蕩、乃掃射城內、陸海兩飛行隊、亦響應轟炸中、

(光華門外十一日國通電)自十日夜半直至十一日晨、中國軍大舉向光華之日軍伊藤部隊、正面的逆襲欲奪回堅壘、其復仇之意氣甚堅、除手榴彈、機關鎗而外、並有催淚性瓦斯彈、日本將兵、當即帶上防毒面具而應戰、一時陷於苦戰、嗣用衝鋒戰、終於擊退、天已黎明、藉此夜襲戰、判明將至末路之中國軍、使用毒瓦斯彈抗戰、

和平太平兩門激戰

【孝陵營十一日國通電】由紫金山東北側、迫近南京城壁之野田、大野、片桐、助川等之各部隊依於自十一日朝來之猛攻、至午前十一時半許、奪取和平門及太平門之城壁、已告成功、使戰鬥向有利之途上展開、

【上海十一日國通電】日軍殺對到南京城墻之前線各部隊、十一日午前十一時發下總進攻令、以總攻蟠居在城墻及城內頑强抵抗之中國軍、

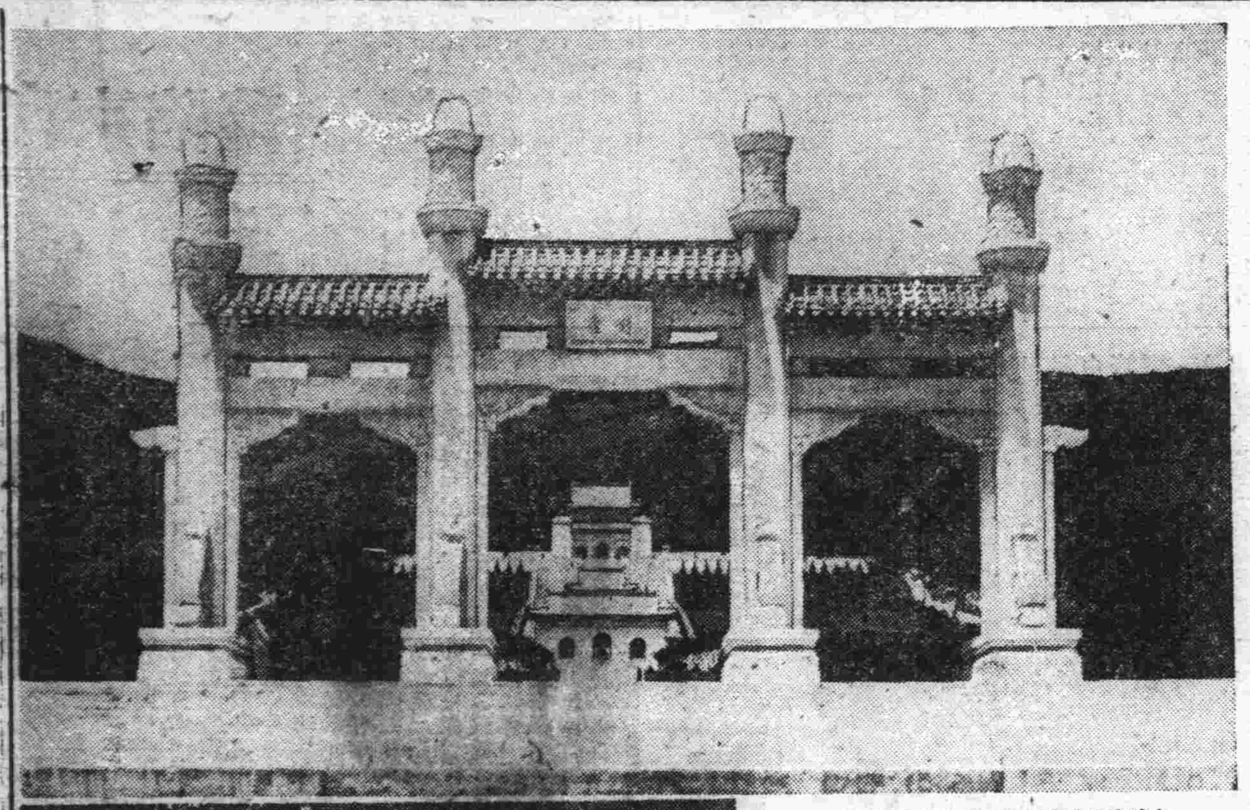

(上)爲中山陵 (下)明之孝陵

中國首都現已陷落 財界漲滿和平氣象

津浦路公路買風頓形旺盛

【上海十一日國通電】首都南京、終於陷落、其擧國一致抗日之脆弱性在玆已完全暴露、過去四個月之抗日戰、中國消耗國力大半、再作此以上之抵抗、祇可導中國於破滅、此中國財界、均甚明白、以南京陷落、爲戰局告一段落、其和平氣分、已見濃厚、並忘却自國之敗戰、當此時期、對其關到來之速、表示歡迎、此次大敗、中央政府潰滅、財政亦將瀕於破綻、關於幣制、英國之支持、現在不能推側其中止、雖不免多少之低落、却無驟然崩壞之虞、因而財界、現在亦無驟然變化之兆、尤其中國人國民性、長於自衛、財界亦先預料必有今日、其自已保全策、早已計劃妥切、甚至因種種重壓已去、暗雲四散、大有安堵之感、例如對於戰事將了之津浦路等鐵路公債(磅建)見其危險期將完、則買風振作、既爲稀有現象、亦安觀之左証也、財界方面唯一不安者、乃今後戰勝國之日本、對占領地域、將施以若何方針、全然不明、其次對於將來之新政府、亦像想不及、關此中外人皆心懷不安、尤其外國人極其恐懼日本軍事占領之固定化、對於局面之重大轉換、非常關心、

中山門正展開大激戰 人見部隊攻協和門

(光華門十一日國通電)富士井、伊佐兩部隊、由紫金山麓迫近南京城墻、十一日晨、經一塲激烈猛炸、死守中山門之中國軍、雖然胆怯、午前十一時半、一氣的殺到中山門、在砂塵中演起鏖戰、

(光華門十一日國通電)排去由西北兩側之城墻上之抵抗、一氣由武定門外向北進之人見部隊、與協和門之華軍、自朝來互交最激烈的槍砲火、

紫金山上日砲陣

【孝陵當十一日國通電】日砲兵隊、在紫金山第一峰、及第二峰上、布置砲列、以午前十一時爲期、一齊開砲、日正確無比之砲擊、每一發必使城壁及城壁上之堅壘片端粉碎、使火砲之威力、發揮其最大限度

美明年撤收在華駐軍

【紐約十一日國通電】十日之哈瓦斯系各報、載稱上海特派員之報道、美國有撤收上海駐屯軍之一部廢止北京駐屯軍之計畫、頗惹起注目、特電要旨如次、確聞於來年一月早美國之上海駐屯軍中第六聯隊並第四聯隊之一部搭乘運用船舶門特號、撤回本國、今後在上海僅遺留儀禮的兵力而已、一方美國有將自義和團事件以來有三十七年之歷史、北京駐屯軍廢止之意向、天津駐屯之第十五步兵聯隊亦有撤收形勢云云、

猛將菅原隊長 中彈陣亡

【光華門外十一日國通電】十日日軍富井部隊將可謂爲南京防衛關鍵之紫金山占領於南京攻略戰上、樹一大偉勳、其猛將菅原梅吉隊長、十日午前十時半在紫金山頂中彈、絕叫天皇陛下萬歲而亡、

總理訪植田司令官 祝賀南京陷落

並向隣邦政府發電祝賀

【新京十一日國通電】張總理於十一日午前十一時半至關東軍司令部訪問植田司令官、代表滿洲國致南京陷落祝辭後、遂辭去云、

【新京十一日國通電】張總理於十一日午前十一時半對閑院參謀總長宮、伏見軍令部總長宮兩殿下以近衞首相、杉山陸相、米內海相、松井司令官、長谷川司令長官、發出南京陷落之祝電云、

接佔領南京捷報 日皇御喜悅

【東京十一日國通電】於十日夜、佔領南京城門之捷報、沸騰前、日天皇陛下、對南京總攻擊、賜以深重御關心、對陸軍武官入江、德川兩侍從等側近奉仕者、屢次垂問戰況、對勢如怒濤之皇軍進擊、頗爲御滿足、聞佔領各城門之內奏、天機殊爲喜悅、

美方電報稱 蔣將下野外遊

【紐約十一日國通電】南京陷落後、對於蔣介石之進退、有種種推測、十日據上海發UP電、蔣介石結局當不得已而下野、放洋外遊、即蔣介石以政府部內之大勢、傾向和平論時、則因自己主張焦土抗戰、不得已當能下野、屆時、蔣介石當能外遊、一、二年云云、此爲大方識者之見解、

日軍突入南京城後 東京全市忽忭騰

陸軍省門前記者擁擠

【東京十一日國通電】抗日大本營之南京、卒歸日軍掌中、十日午後五時、夕陽西下時、日軍脇坂部隊、首先登南京城墻、懸起日章旗、其後正義日本之日章旗、依次豎起、所謂午後五時、是日軍松井總指揮官發出總攻擊命令後、僅逾四小時、日軍以破竹之勢、殺到城門、即日本陸軍省亦未料想到、午后七時遍市是報館撤號外之鈴聲、無線電臨時報告、於是歡呼之萬歲、到處皆聞、陸軍省新聞班、佐久間中佐以次總動員、傳達消息、新聞記者等、亦均對新聞班道賀、AK爲錄音歷史的發表、派技師到記者室、而陸軍省門前、早已被報道陣之汽車占滿、是夜午前零時、愛國婦人會奏分會、有二十名舞女、冒細雨提燈遊行、午前一時、上海日軍發表之突進南京之公電、到達大本營、林中佐到記者室發表、此歷史的情景、皆完全灌成片子、

蔣介石不改抗戰態度 將於南昌設大本營

【上海十一日國通電】首都南京既失、中國軍則歸於慘敗、惟蔣介石仍不改抗戰態度、決於最短期間內、於南昌設戰時大本營、集中敗殘兵以作最後之抵抗、至大本營組織內、共產軍首領朱德、毛澤東等、決担當重要任務、另一方面決飭張治中强制招兵三十萬、施行訓練、將廣西、四川、湖南各軍收之一起、以强化軍事機構、同時改變今後作戰方式、以備日本軍之猛攻、

時論 國際道德管見 (續) (仙)

公私之別。生於大小相對。衆寡相比。廣其義光其量而言之。大莫大於國之事。衆莫衆於國之人。則爲大衆謀共同利益之國際。正宜爲尊重公德主持公道之所在也。顧証以今日國際。乃適得其反。無一言不我詐爾虞。無一行不損人利己。此猶爲普通現象。其甚焉者。竟以共人之產爲道。公人之妻爲德。人慾橫流。殺戮大啓。人徒慽於世亂之亟急。浩劫之將臨。而不知皆由提倡競爭。蔑棄道德。階之厲也。從來邪說之害。甚於洪猛。達爾文之生存主義。非不合於科學邏輯。但只求慾的滿足。不思心的節制。流弊滋深。功不補患。故其學說。一變而爲畢斯麥之鐵血。再變而爲馬克思之社會。三變而爲列寧……。而爲史丹林……。物力愈充。人慾愈熾。而人心愈壞。歐洲近百年來。物質文明。發達至速。爲人類造福非淺。未始非生存主義鼓吹之力。惜無道德爲之調和。則凡可以生存。何事不可爲。競爭失其平衡。呈畸形的發展。達於尖銳化。則亂奪紛起。社會岌岌。不能一日安。列强爲弭患計。對於戰爭之防止。和平之維持。何嘗不絞盡腦汁試遍手段。而迄未發現一有效之方者則藥不對症之故耳。猶憶十數年前。歐洲某著名政治家。著論批評世界外交人物。於當時中國外交登臺角色。陸徵祥顧維鈞等人。頗極推崇。惟末尾加以美中不足之判語。則謂「中國外交家。技術材幹。均不愧上選。特以無强有力之政府爲後援。故多失敗而少成功。非折衝之罪也。惟中國外交家所犯通病。在過於重視信諾與義氣。殊乏世界眼光。此誠一最大失着。深爲可惜者也云云。」吾儕觀其言。甚覺驚愕。深思累日。乃廢書而嘆。幾至流涕。夫信與義乃組成道德之最要原素。中國外交家眞能重視信義與否。乃另一問題。茲姑舍而弗論。惟假使某氏月且不謬。譽揚之不遑。而歐人乃指爲白璧之瑕。不大可怪哉。不知歐人果以何者爲其道德標準乎。况玉帛周旋之地。雍容揖讓之人。眼光中猶視信義如無物。則經濟家軍事家之目光所注爲何。更可例推。可見其傳統思想。實與東方民族根本背馳。然歐人顧以守公德著於世。又以張公道責於人。當亦如韓子所云。「道其所道。而非吾之所謂道。德其所德。而非吾之所謂德」耳。

又淸光緒間。李文忠相國歷聘歐洲。在德相畢斯麥招待席上。述其平定洪楊戰功。畢氏誚之曰。「吾歐人以征服異族爲功。若君之戮同胞。殊爲不武。」相國大慚。當時傳爲佳話。然畢氏之言。亦「楚弓楚得」之見。何足道哉。同是人類。種與族又奚擇焉。惜文忠不以此折之。但今日西班牙內亂延長。犧牲至慘。皆碧眼兒殺碧眼兒也。實足塞畢氏之口。地下有知。得無羞見文忠而恐受揶揄乎。總之。「仁者以其所愛及其所不愛。不仁者所不愛及其所愛。」誠哉哲言。允矣至理。惟王道國家以胞與爲懷。故仁民而愛物。物且使其得所。何况於人。知該青年等爲同類之當愛。忘其爲俄爲日爲滿也。惟蘇聯赤黨以私爲政。故誅鋤異己。骨肉自殘。會莫營蝶蟻之不若。更何愛於鄰國之數館員哉。

或謂耶穌之博愛爲發旨。赤十字社亦歐人發起。豈不足與於道德。曰唯唯否否。赤十字一補苴罅漏工作。焉得人人而濟之。倘如王道偃武修文。又安用此贊撫機關。至耶教博愛。特先哲墨子之餘緒耳。富强政策競爭主義之下。雖有此照々孑々。爲今之計。惟日夕祝禱友軍早日成功。拯華民於水火。由滿日華三國確立東亞和平。發揮王道精神。以東方儒家忠恕爲道。仁義爲德。佛氏平等爲道。慈悲爲德。灌輸於國際。庶乎其有豸耳(完)

現代藥化學之威力

全治皮膚病 天恩水

堪可自誇之四大特長

一、殺菌作用 能殺除在皮膚病寄生之菌虫、可立止疼癢之痛苦、

二、消毒作用 能分散消滅皮膚病之毒素、使其不致攻人內部、

三、收斂作用 能使患處逐日見癒、迅速收斂、效驗神奇、

四、潤澤作用 能使皮膚粗糙者、嫩細光潤、

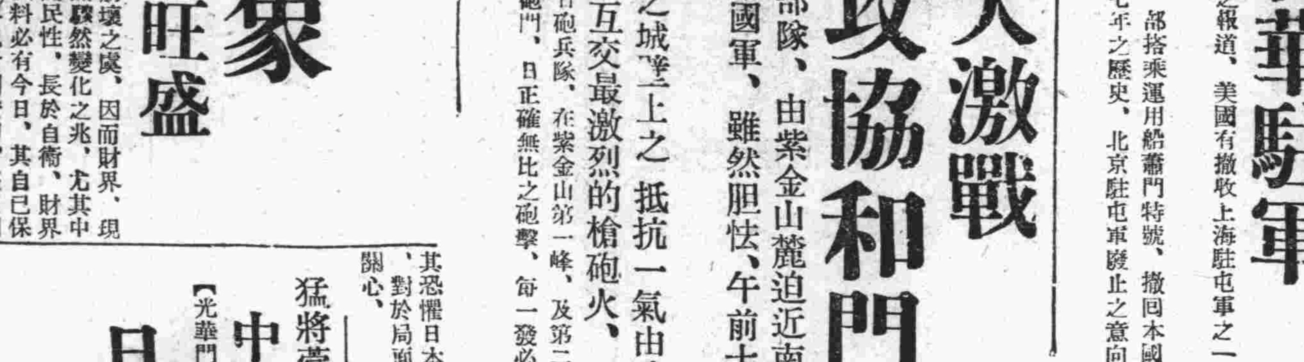

天恩水有以上四大效能、故一經塗抹、並不覺何等刺戟疼痛、皮膚病立即見癒、精神爽快、身體健康、

●主治效能

乾癬、濕癬、疥癬、爛瘡、痒瘡、禿瘡、水結子、面皰、雀斑、凍傷、火傷、白頂瘡、水泡疹、金錢癬、牛皮癬、粉刺汗疹、口瘡、耳瘡、頭瘡、蚤蚊臭虫等之刺傷、刮臉割傷、等一切皮膚各病

●天恩水藥價 日金 三角、五角、一元、二元

各名埠、均有代售處、請逕向各該地藥房指名購買爲盼、或直接函知東京藥院、並將藥價及郵費一角二分寄下、當即將藥品交郵寄上、不致有誤、

天恩水總發售處

東京藥院本行 日本東京芝區田村町四丁目四番地 電話(芝)一八七四番 郵局滙款東京六〇一〇〇番

東京藥院分行 日本大阪天王寺石ヶ辻町二十四 電話天王寺 三五五六番 郵局滙款大阪 五〇八一八番

南京陷落 實爲蔣之沒落
國際上致命的打擊

【新京十一日國通電】南京陷落矣、南京陷落、南京政權、則名實同崩、同時其所受內外之打擊、可爲致命者、即

第一、南京陷落、中國國內、固不待言、南京政權之名實的崩壞、各世界以印象、

第二、南京陷落與中國軍之慘敗、中國四億民衆、痛感南京政權煽動民衆之抗日政策、是以誤國、

第三、南京政權之名實的崩壞、已失其爲中央政權之本質、而國際政治上爲對象之地位、已歸喪失、

第四、中國經濟財政中心地、亦最大貿易港之上海、既已喪失、重慶政權、致財政的大破綻、不能如一向維持尨大的人的機構、同時不論對內或對外、其活潑的國家的活動已不可能、

中國四億民衆所目覩之南京陷落、與中國軍慘敗難以掩飾之現實、以致中國大衆、第一痛感南京政權高唱之抗日政策、足以誤國者、同時蔣一派、缺洞察日本眞實之武力及經濟力之明、新復因歐美派與聯蘇派分子策動、毫不顧及親日政策、以致有今日之結果 中國民衆、以此事實擺於眼前、乃感覺成爲抗日策動分子之犧牲、心中並大有反感、

然則抗日派分子、雖擁立重慶政權、高呼長期抗日、中國四億民衆、亦不能聽從轉落爲一地方政權之重慶政權、中國民衆眞意、願早日與日本安協、以資和平與秩序之確立、故徒以長期抗日爲號召、不特成爲民心離反之端緒、並化爲民衆之怨府、元來爲抗日運動主體者、乃政治的投機分子、與誤被愛國觀所操縱青年分子、大多數中國民衆在抗日運動圈外、

由南京逃出之重慶政權、第一遭遇困難、乃財政的困窮、上海之失、即有財源喪失與外來物資補充難之意思、是以廣東於今後之重慶政權言之、占重要地位、廣東、重慶間、無鐵路之便、僅有汽車路、物資充分的補充、亦不克期、況且由現在情勢推測、廣東將能另有一政權出現、亦想像可及、是屆時重慶政權、財源上目的之一之廣東海關收入、將被此政權壟斷、而財政困難、愈演愈甚、物資補充、亦不可能、倘財源喪失、發行內債亦困難、則不能成爲一向之大政權、僅落爲一地方的搾取政權耳、再者外來物資之補充、受之於蘇聯亦無方法、而長期抗日云云等、也不過爲癡人之夢而已、至其內部組織、因今後共產系分子勢力之增大、勢所必至、將儼然成爲如蘇聯容共時代廣東政府、聯蘇派、歐美派共產系國民黨系各分子錯雜的關係不遠將起內訌一事、亦想像可及、

南京之陷落於國際上、南京政權因受致命的打擊、南京政權於遷都重慶際、謀重慶、漢口、長沙之三段遷都、即將外交及其他之機關先移於漢口、考慮對外關係之結果、然該項僅不過一時的方便而已、因日本之重壓今後加一層強硬、此等之諸機關、亦非由漢口撤去、移於重慶不可、其場合各國之大公使、能否亦移於內地歟、其至遲國際的終焉於蓋亦於此時決定之再重慶政權之國際的脆弱性、已喪失國家的財源之大半、上海之海關收入、將來或由廣東滿足的入手與否、危險已極、然中國政府、從來有多大之外債、雖爲無財源之政府、列國亦將承認爲對手國之政府與否、乃爲疑問、再老獪的英國亦能、勿論至何日均支援蔣介石一派與否、乃爲一大疑問、

依於防共陣營、德意兩國、蔣一派限於與蘇聯握手、不能示以好意者、乃爲當然、美國之態度亦將至何日、對地方政權化之重慶政權、不事國際政治上之對承辦理乃爲確信之事、要之南京陷落後之蔣政權、於國際政治上、僅不過爲生存之屍休而已、

滄海桑田屢經興亡 紫金山外夕陽黯淡
被日軍攻陷之南京城今昔

【新京十一日國通電】南京遂已陷落於十一月十六日國民政府各機關、因不堪日方之猛擊、遷都於重慶、漢口、長沙等處至現在以前南京、爲國民政府之首都、並爲排日、抗日之本據、凡有的對日策謀、均以此地爲中心進行之、蔣介石夫妻、在此處與軍事最高委員一同留止至最後、叱咤抗日軍隊之事、同時詳述者也、實爲顯然的事實、由上海附近遡航揚子江、二百浬、爲面於揚子江之南京自往昔、即爲政治的都市古名爲有名之金陵、古之楚時爲金陵邑、三國時代爲吳之孫權都城、時都建業、東晉稱爲建康、降至明朝之始祖洪武帝奠都於斯、永樂帝參遷都於燕京（北京）因與北京相對故稱爲南京、滿朝稱爲江寧府、爲兩江總督之駐紮地、於一八五三年陷於長髮賊之手中、爲太平天國洪秀全之居城、其達十一年、城內一帶極度荒廢、迨中華民國興起時、爲臨時政府之所在地、僅爲一年、遂遷至北京、其後爲江蘇省會（省之首都）至十五年頃、於一九二九年歸於國民革命軍之手、翌年北伐之完成同時正成立爲中華民國之首都、然於此中華民國革命軍之入南京城際、依於激昂之反帝國主義民衆對外國領事館加以暴行、以致捲起所謂南京事件之經濟於茲不得省略、國民革命軍打倒帝國主義、打倒軍閥之標語下由福建、浙江、迫近揚子江張宗昌、孫傳芳等舊軍閥之北軍、未交一戰、拋棄上海、革命軍遂於一九二七年三月廿四日占領南京、然侵入南京政府際、革命軍之一部襲擊日英美諸國之領事館殺害、美人一名意法之宣敎師、日本之根本少佐、木村警察署長之外英人二名、各國居留民住宅多被破壞、受其掠奪、激昂之英美當即由軍艦砲擊、派遣陸戰隊、以謀作居留民之保護、事變鎭靜同時各國公使向蔣介石並武漢政府提出抗議、進行數次之應酬、結局蔣將本事件之原因、歸於共產黨之煽動、藉口於斯於四月十二日、斷行苦的打開始彈壓共產黨員、其後彼樹立南京政府、與武漢政府對抗、自已爲中國國民首領代表表明眞正打倒帝國主義者、恐怖使革命運動之激化英美等、放棄強硬態度、即

同年九月除共產黨外、國民統一政府、在南京組織、以確保自國之權益爲目的、腐心安協的解決、美一九二八年四月結單獨協定、英法、意亦做効該項、日本遲於翌年四月簽字此協定、此事件已行解決、

如斯其後國民政府之首都建設工事、繼續經營、最近其面貌已完全一新成爲近代都市、以由爲南京之港下關、入於城內、貫通中央部、左折出於城外、達至中山陵七十餘尺之中山路爲中心、城內外交部、軍政部、海軍部、鐵道部、國民政府、中央黨部、考試院、監察院、內政府、市政府、最高法院、公安局軍官學校等、均爲洋式加以中國風、高層建築之官署其他皆爲連軒、城外尙有記孫中山之中山陵、以及玄武湖附近之郊外住宅地飛行場、兵營等之首都建設、已達於完全之境。

城內 頗爲廣敞城壁之周圍爲三十餘軒、由十數門通於外部、城壁之高由十三米至廿五米、寬由七米至十三米、爲規模之宏大之處、爲加於北京者、名勝舊蹟頗多、以紫金山爲背景之中山陵公園、明孝陵、靈谷寺、明古宮、第一公園、五州公園（玄武湖）以及奏淮河、貢院、夫子廟、雨花臺、報恩寺之遺址、莫愁湖、淸凉山石頭城趾、朝天宮、鷄鳴寺大佛寺、北極閣、獅子山等々實不遑屈指者也、

事變前南京之人口、稍有百十餘萬、然自日軍之開始南京空襲後、急激減少、今已化爲死都矣、交通揚子江上之汽船及與京滬、津浦、江南等之鐵道外、下關與城內間、乃有京市鐵道之便、

下關 所謂南京港在揚子江岸、其繫船地及鐵道驛、距南京城內之繁華街、約廿啓羅、此地自京滬鐵道開通以來即行發達、洋式之建築物林立、大商人皆在此處營商、開設支店、故進行道路之修理、及塡埋工事、人口爲二萬、其五分之一爲外國人、市街之面目、與南京完全不同、尤其對岸浦口爲津浦線之終點、收容由華北方面而來之客貨、依於京滬線向上海輸送之設備亦爲整備、水陸均爲交通之中心、各種之交易、殆由此處進行云

英國政府處心積慮 欲挽蔣政權於既倒
然力不從心唯徒呼奈何

【東京十一日國通電】僑居美國唯一日人評論家河上淸氏充當東京日日內瓦特派員本日寄電如左、日內瓦依然爲歐洲各國意見及感情交換之地、余爲刺探各國對於中國之意向、出席現滯日內瓦之英國李滋羅斯氏及世界各國著名經濟人等參加之聯盟經濟會議、討議燃料資源問題、各國對於日軍自上海進擊南京之神速、深爲驚異、昔在上海方面戰況膠着不進之時、聯盟各國、以爲對日本若採擇强力之非難宣言、激勵蔣介石時則蔣介石必可保其地位、然至今日、竟已承認蔣政權之沒落、對於中國問題、早已認爲未有再作行動之必要、主要各國尤其英國、苦心積慮希望停止戰鬥行爲、藉以挽救蔣之崩壞、現正極力活動、以資停止戰鬥、過去八年間始終援助蔣介石之英國、總欲在蔣介石不能再起之前、假以援手、使蔣介石自身之軍隊、仍未受創、故英國相信、事變若能和平的解決、蔣介石仍可以何等式式維持其政權、故英國自身殊欲居中調停、但因與日本之關係、不易圓滑、處此微妙之立場、進退殊屬非易、一方面意氣消沈之中國代表、早已認定此項問題不能復活、彼等初固深知列國、對日本、未有發動制裁規定之實、然至今日、彼等已深悟意思、但於比京會議之時、希望至少亦當決定對中國予以金融及武器之援助、則爲專爲數年來對中國供給武器從懸抵抗日本之列國所給、此派華人對列國、其感情雖不能明確表明、然却有强烈之反感、蘊於中心云、

八百萬民衆樂土 晉臨時政府成立
全省代表大會發表宣言

【太原十一日國通電】已脫離容共抗日之噩夢尙未覺醒之暴虐爲國民政府之羈絆山西省、依於八百萬民衆之總意、於十日宣言樹立自治政府、已成爲由國民政府之羈絆、完全脫離之事、此日午後一時、担當全省之要望而蹶起之各縣代表廿名及要人數十名、參集太原城內商務會、開全省縣民大會、山西省臨時政府發表左之宣言大綱、與日滿兩國親善提携、宣傳防共滅黨之十標語、敢然脫離蔣介石政權之桎梏、向建設山西八百萬民衆之安居樂業地邁進、臨時政府成立宣言如左、

我山西之地、古來惠以平和及繁榮、一朝共匪及黨軍之侵入使人民苦於塗炭的百業頓行凋弊、特破壞與隣邦之敦睦加入抗日戰爭、其犧牲實爲極大者、吾等於黨軍之牙城南京陷落之機會、奮然興起、自已收拾時局、企圖更生、即召集縣民代表、已得其一致的決議、於茲建設山西省臨時政府、吾等以撲滅共產主義、掃蕩黨軍芟除舊軍閥之秕政、一新民心、恢復善隣之誼、建設安居樂業之國、期對人類之福祉及東洋之和平、進行貢獻、始作該宣言云云、

大名縣設立治安維持會

【石家莊十一日國通電】九日大名縣下並衛河河岸地區五十個村村長集於大名決議對該縣治安維持會通電、對樹立新政權、並宣言强調離脫南京政府及日滿華三國之親善、又臨淸縣於八日亦由治安維持會長主辦、召集附近村長約六百名、決議促進華北新政權之實現云

攻陷南京並非完結 日華提携仍須努力
陸軍省向各方發出通牒

【東京十一日國通電】在南京總攻擊開始之十日南京陷落前以楢淵陸軍省高級副官之名對全陸軍官衙學校各部隊、發出南京陷落之通牒、軍中央部以南京陷落機會、爲日華征戰之大目的、又使加進一層滲透於全軍、其通牒如左、

因勝更應再緊盔甲、勿徒事祝賀氣分、特對一般國民喚起注意、南京陷落在作戰上極有重大意義、認爲中國事變至此告終者、斷然不可、聖戰之大目的在使日華兩國民招集眞的協力、與提携者實待今後之努力故南京之陷落、非徒事祝賀氣分乃係今日之戰果、由於在各戰線護國英靈、尊貴戰勝犧牲者所持來者、深希望赴靖國神社參拜、赴各神社舉行祈願祭、並以其他方法以安慰戰傷者云云」

北京地方維持會 公布各大學規定
敎科書與以根本的改訂

【北京十一日國通電】關於應即華北文化產業經濟之劃期的建設、養成人的要素之北京各大學之將來敎育方針、北京地方維持會、於十日開常務委員會、進行協議之結果、已決定各大學管理暫行規定、已於即日公布實施、此規定全章爲十五條編成者、其主要條項爲如左、

一、在北京地方維持會管理區域內、北京北平師範淸華、東北、中國燕京各官私立大學、全部由地方維持會臨時管理、

二、各大學之設立案兼學校基金經費財源、敎授、科目、敎科書及其他敎職員之任免、學生募集等、一切置於地方維持會之監督下、

三、敎育之根本方針、置重點於國文國學、以日本語爲第一外國語、關於學生之訓育、尊重東方固有之道德嚴肅主義、鼓吹復古的思想、

再特別堪注目者、鑑及從來北京之各大學學生等、被黨部並共產黨所嗾使、干涉政治運動、爲排日抗日之走狗、爲誘發此次事變之一素因、爲一掃此禍根計、嚴禁學生干涉政治運動、懷抱共產主義的思想之學生、全部排擊之、以北京市長兼地方維持會長江朝宗氏之名義、向各大學嚴達此旨、再對各地中小學校、由市政府派遣督察官、進行調查結果、大部分敎科書已根本的改訂、將從來之排日的敎材自發的廢棄、日滿華親善提携、希求東亞之和平、記明共產主義之荼毒、人類和平福祉之所以、然其中尙遺有將國民黨義挿入敎科書中者、故關於國民黨主義之字句、使其悉行抹消云、

接南京陷落息 華北炸炮齊鳴
祝福明朗華北前途

【磁縣十一日國通電】多年被虐於蔣介石政權之秕政及軍閥之暴虐之華北民衆、接到首都南京陷落之報。皆謂於是蔣政權沒落、容共抗日政策已到悲劇的最後、明朗華北建設之犧明至矣、各方面一齊大發爆發的歡聲、尤其京漢線最前線、更屬地方之歡喜非常、即大名、磁縣、邯鄲、順德等處、亦一齊大放爆竹祝福華北之前途、市民、小學生等、各地作旗遊行、街上各廣場、名物之高蹺、市民爲之駐足、笛、胡琴等樂音外流、慶祝之色滿溢、在避難地觀望形勢之人等亦全部歸還、來至河南省自治政府傘下、皆謂華北新政權之誕生、已在目前而發希望之光輝、

河北青年黨 發表時局宣言

【天津十一日國通電】標榜反共、反國民黨之河北青年黨、爲擁護新政權、九日夜、發表如次時局宣言、本黨苦節二十年、主張反共反黨、極東平和而不已者也、茲者時勢竟至矣、南京陷落迫於目睫、黨國政府潰滅、新政府將波取民意而誕生、此不勝欣快者我黨決提唱民衆各界之團結並擁護新政府之精神

陸海空軍 猛烈轟炸

【〇〇基地十一日國通電】三重野中佐所指揮之海軍航空隊〇〇機十日午後一時三十分一齊由〇〇基地出發、飛往南京與陸軍部隊猛攻相呼應、對光華門附近城壁、及華軍陣地爆擊、已收多大效果、午後四時無事歸還基地、

鮎川義介氏 訪問滿鐵幹部

滯連中之鮎川義介氏、十日午後二時訪滿鐵、與大村副總裁、在連理事、各課長等、在本社應接室作種種懇談、

于晴軒氏
任弘報處宣傳科長

【新京十一日電】自弘報處宣傳科長郭賓森氏榮轉撫順市副市長後、其後任尙成懸案、刻已決定由通化省民政廳文敎科長于晴軒氏就任、近日內即正式發令云、

歲末抽籤附彩特發賣

◆贈答禮物請用幾久屋之純毛衛生衣　一階
◆贈答禮物請用幾久屋之食料品　地下室
◆舶來化粧品、煙草、婦人手提鞄運齊　一階

頭彩一千元！一份

◇凡購現金足五元者隨贈抽籤券一枚、足一元者隨贈景品補助券一枚但此補足券五枚可換抽籤券一枚
◇中籤者發表　明年一月十三日
◇交換抽籤券處　一階　門口

頭彩之隣彩百元二份
一等　五百元　二份
二等　二百元　三份
三等　五十元　五份
四等　拾元　二十份
五等　五元　五十份
六等　一元　千五百份
（附彩　商品券）

如購商品券者請至一階烟草賣場【很足五角以上者】

經濟

北地因雪到貨少 各品均呈堅挺勢

前場

十一日午前大豆放盤軍，按斯人情初張，蓋以連日未得疲落，一時竟呈柔調之勢、因北地降雪，豆車到餅油銷路良好所致，洋帮雖有勢，比及洋帮停手，浮把帮又連減少（斯期豆到一百九十七車高粱七車，本市目下甚成績，北帮如益發合裕昌盛旋以六三四五收盤，同時期豆雖有相當存貨，然多爲買安者，豐年多買乃係實需付其次皆無後續作存，依呈平穩柔調勢，同德俊等商多賣，蓋以存貨不寡，豆價相宜，故乃傾吐存期，現計約七十車左右，且少數豆車中，大半有主，又以連市目下油坊帮連袂活動，在此諸般條件下，該場大豆放盤現價爲六三五，比前日雖減一分，但人情瞻前顧後，仍呈平衡之勢，當時由北帮吐賣，油坊帮因經過良好，亦齊參入買付，且浮把帮豆漲價有望，亦皆裏外作買，如此現豆買付踴躍益示精神，此際洋帮豐年並日清二商色，見豆價旺盛，因而現豆於三方爭買下收買，價即脫穎而出，漲至六三八，盛極一時，後油坊帮，因鑒餅油不甚活動，即感消積隨之停手，浮把帮亦望風追隨大豆減少主力買付而北帮賣付仍盛，只有豐年並日清陸續少買，不能提起精神，後即漸疲，不對又落至六三五此際洋帮三菱即出首期現買兌換，但因瓜谷又略賣，裏外又呈平衡結局於六三五五價即收盤，演成穩疲現象，同時期豆受現影響，皆呈平穩，餅油初落后起，安不甚多，高粱平平，斯場現豆安約一百五十車，洋帮豐年買六十車，日清買八車，瓜谷賣二車三菱期現換十車，北帮益發合賣五十二車買五車，裕昌盛賣五十車買五車福和盛賣三十一車買十五車，同德俊賣二十五車買五車，三泰賣十三車買二十三車，油坊帮七十八車賣四十四車，其次無大付期，豆計安一百六十九車，實買十五車，日清買八車，三井賣十五車，三泰賣二十車，益發合賣十二車，買八車，同德俊賣十三車，雙聚福賣十三車，盛棻買二十九車，

油豆堅挺 交易閑散

後場

十日午後放盤，雖前場收盤，豆漸趨疲，但因人情尚稱平穩，故未至立有急大變化，如是午後放盤色，此際洋帮豐年並日清二商付踴躍益示精神，豆價益形起，見豆價旺盛，當亦陸續參加收買，因而現豆於三方爭買下，價即脫穎而出，漲至六三八，盛極一時，後油坊帮，因鑒餅油不甚活動，即感消積隨之停手，浮把帮亦望風追隨，大豆減少主力買付而北帮賣付仍盛，只有豐年並日清陸續少買，不能提起精神，後即漸疲，現豆爲六三二，尚稱平衡，但當時北帮略賣，浮把一部收買作存，同時洋帮豐年，皆略行收買，後豆價由此漸進，旋即達六三四五，爲該場大價，後因買付停手，豆又漸疲，但因洋帮三菱日清瓜谷，鑑豆價向疲，即陸續伸手買現，換期並略買略賣，如是裏外均衡，而豆價因受其拉弄，活躍起色，

豆餅現安三千片，瓜谷二千片，期安二萬片，瓜谷一萬三千片，日清五千片，三井一千片，豆油現未安，期安三千五百箱，寶隆五百箱，高粱現未安，期安十一車，包米現安四車，價略疲，蘇子現九元七角安五車，

源成棧買五車，賣三車，福順厚賣八車，同德俊賣三車，五車，三泰賣十五車買二車，車，餘皆小付，期豆計安四十車買二車，儲蓄賣十四車買九二十車買四車，裕昌盛賣十五車，瓜谷換四車北帮益發合賣車，三菱買十一車，日清換七場現豆約安六十車，豐年買三數甚少，高粱同無變化，計斯皆一二車左右

鐵道總局又制定 貨物連運規則
自明年一月一日實施

【奉天十一日國通電】鐵道總局由鐵道經營一元化之觀點，義會制定旅客並荷物之連帶運送規則，玆更制定之貨物之連帶規則及補則，定自明年一月一日實施，本日正式發表，其新規則，對於社線，國線北鮮線，作全面的統一同時，並考慮內鮮滿交通之緊密化，加以適切妥當之改正，故此規則之實施，於內鮮滿之產業振興上，效果必宏，改正要點如左，

一、廢止左開連帶運送經路，

甲，自社線發至大阪商船及日本郵船之遠洋航路，

乙，經由北鮮線，局線，阿波國共同汽船，朝鮮汽船，朝鮮郵船相互間，

丙，擴張豪鐵線及國線其他五經營，倂爲新連帶運送經營，

一、引渡期間中改正如左，

甲，會社所管線內之輸送期間改爲每百三十公里爲一日，

乙，大連埠頭，營口，羅津及清津之接續期間改爲各四日間，

一、辦理會社所管線內小份貨物之集貨及送達，

一、對代金交換金額，廢止從前北鮮線五元以上，二千元以下國線一千元以下之限制，

一、廢止關於海上保險契約之代辦，

瓜谷氏歸連 談飼料問題

日本商工會議所總會之大連商工會議所會頭瓜谷長造氏，十日乘「鴨綠丸」歸連，據云，日商總會，無何可述，六大都市及大連，天津，上海，青島各商議，決定對華問題調查委員會設置，十一日

熊岳棉產豐富

【熊岳電】熊岳城北邁，帶連接蘆家屯方面，爲滿洲出產棉花最良之區域，播種積面寬廣，棉花之優良，非他處所可比，據滿洲棉花公司，蘆家屯作業所，馬場主任談稱，一日平均交易一萬五千斤以上，實爲天惠的棉產地也，蓋本縣當局，及棉花協會，以盡絕大之努力，計畫增產，以謀農民知識向上，現在棉花公司，收買之標準價格，一等品，百斤五十一元二角，四等品，三十四元二角四分，棉種二元九角而一般無智農民多在青苗期中七八月間，與奸商訂立契約，將來交付，結果，不但賣價低減，而分量不足，商人搾取兩層暴利，中間尚有經紀的剝削，當局爲誘導農民知識向上計，或努力與農事合作社，融合作社，滿洲棉花公司連絡

特產週報

大連取引所特產前週（十二月六日十一日）市況如次，週初六日稀平常，日本東京大阪兩市場，以戰騰氣氛濃厚，各社股票，齊演上騰，影響所及，本市特產及股票，亦均有起色，大豆前場以歐洲北地行情俱告不變，登市急增，庫存加強盛一時，終以油坊

…價如次，二三五，後場收盤二一三五，豆油倘日，以歐洲北地大豆市況及神戶餅情，俱不見佳，故各品閑散，週末十日，大豆前場軟弱，後場小提，現收盤

市四四五，後場收盤，十二月期散平板，無可紀述，後場則有六三四五，豆餅閑散平穩，現七日豆餅以神戶餅急提，初回轉，餅豆上騰，油平粱軟市收盤二三五，豆油閑散，大豆現市收盤，六三六五，豆但甚精神，十二月近期收盤一四二五，豆油一四三五，十二月期散軟弱，十九日前場，大豆以歐洲北地市況兩告堅挺，放甚精神，大價盤六三五五，豆餅軟弱，二二二四五，高粱閑散軟弱，現市收一日前場，大豆跌落，現市收五五，豆油精神，一四四〇，二二六四一，與各期大價，同形成

特產週報

厚，但以實需帮對於餅油買風旺盛，放盤即強，後以日商及油坊買收期現故又續騰收現市六三二，後場仍以餅強油盛五，及北地帮食頁，故仍上騰，現市六三五五，豆餅以神戶餅上提，日商買風甚熾，故前後兩場，轉呈精神，現市前場二二

高粱前場以北地多賣，遂告下落，現市一四四〇，高粱前場平穩，後場以北地多買，遂告下落，現市四四八，週央八成本一週大價，然及後場，則

…，與各期大價，同形成六三二，豆油前場以對歐輸出最大價，及至後場，同呈是週之旺盛，期現均提，現市一四六五，豆餅亦以神戶至週央九日前場達到最高峰，後又漸跌，豆油七日前場最盛，後皆不佳，餅油盛況，出自德國收買豆油及日本餅之漲價，而大豆之連退，則係受餅油之影響也，妥將日品大價小價及其妥數誌次，

四品大價小價及其妥數

開原特產發送量 較前年增四千噸

【孫家台電】十一月份由開原驛向各地發送之開原特產物數量。爲二萬八千二百四十三噸，比較前年同期發送數量，增加四千二百八十噸，其物產種別如左，

大豆（一七、七〇〇）高粱（二三、九八一）粟（一二九）包米（六、四二〇）米（二、三〇三）谷子（二七、〇二四）小豆（四二六）豆油（三三）豆餅（五七八）穀類（一五一）以上合計二八、二四三噸云

油坊等產業 亦將結成組合

滿洲國對於重要產業二十種中之比較重要者，爲貫施一貫的統制，決定結成統制的同業組合，關於綿絲紡織，前已設定棉業聯合會，玆對油坊，麻袋，烟草，製粉四種產業，亦決結成同業組合，使關於原料生產及對外貿易，作有效的統制法，

一日平均，有七千元內外之交易，頗呈活況，並於明春，擬新設工場，一日纖棉能力，約八萬斤之數，

落花生跌落

關東州之落花生，早屆登市之期，但以客年關東州植物檢查所檢查通過之輸出落花生，經倫敦1.o.s.A之檢查，多不合格，致使輸出業者大蒙損害，加之倫敦市場，每噸跌至十一磅，輸出殆無妥市者故本地價格，百斤僅九元二角泰落四成，以此輸出業者

可開第一回委員會，爲華北經濟開發上，關於大連港並關東州之重要性，已向企畫院及關係當局具陳吾人意見，已蒙充分諒解，但尚無具体案，因匯兌管理法之實施，從來由阿根廷年輸入三十萬噸之養雞並一般家畜飼料，不能進口，在內地亦大成問題，故多希望由滿洲輸入包米，惟包米爲滿人農民之食料，未有很大輸出餘力，然除此而外，實別無方法，故吾人今後惟有與滿洲國政府充分協議，以資樹立對策，

見及客年往例，均嚴重檢查，關於生產，亦希樹立根本的效策云，

在外財產取締 改正令決定

【東京十一日國通電】大藏六日午後開外國匯兌管理委員會幹事會，關於在外財產取締之大藏省令改正之件，協議結果，決附九日開會之外國匯兌管理委員會作正式決定，

一、輸入匯兌許可限度減低之件，

現行一個月之千元，減爲百元但千元以下之許可事務，爲避其煩雜起見，改由日本銀行外國爲替管理局辦理之

一、關於在外財產取締之改正條項

以在外國外國證券之處分爲許可事項，以保險關係之送金爲許可事項，在外國財產之增減事業及營業之資產狀況須提出報告，外國居住者之交互計算賬目之內容亦須報告，

天津航線貨多 大商增駛輪船

【東京十一日國通電】關於日本貨物之輸往華北荷主側之年內輸送要求，最近頗呈激增，以此大阪商船決向天津臨時開船云，

商況通信

大條與匯兌（十二月十日發）

倫敦銀塊	一八片一六分三	一八片一六分三
紐約銀塊	四四仙四分三	四四仙四分三
孟買銀塊	四七盧比四分三	四七盧比四分三
英美匯兌	四弗九九仙九七	四弗九九仙九七
美日匯兌	二九弗一六	二九弗一六
英日匯兌	一志二片〇分〇	一志二片〇分〇

本埠特產
商品市場
滿洲行市
特產發送

東京中川製得利不露式金庫

無論何時倘蒙賜顧當將樣本奉上

天下無比最優等三重壁二重絕緣壁

總批發處 奉天浪速通 藤田洋行

NO—4

自製代理 清香紅綠花素諸品茗茶 台灣各大茶行花素紅茶

貨到宗大已俱

源盛德茶店總批發處

大連市奧町五十三番地 長電話26711 電報掛號5777

科子喉・鼻耳 科膚皮・科內

院醫間崎

奉德街三丁目大連汽車前 番二六一〇・四電

院長 醫博崎間女史

（長醫科耳鼻院醫受博論）精通中國話

生乳 人造乳 每瓶壹圓

立退 雀斑藥 每瓶五角

筋骨痛 膏藥大王 每貼壹圓

治耳萬應 百靈油 每瓶六角

奉天城內 永年西藥房發行 各埠藥房均有經售

戰勝癬瘡 用如意膏

患了癬瘡是何等可怕不但奇癢難當就是朋輩交誼也不受歡迎因爲癬瘡是會傳染的皮病假使不好好的當心狠快的就全身都被傳染了所以一見癬瘡發生馬上就要加以治療

如意膏完美療膚良藥正是幫助你戰勝這頑固皮症的利器這藥膏所含成分不下八種清涼爽適消毒生肌的珍貴藥料對於治療癬瘡已經是一個證實的良藥

如意膏統治濕疹。疥瘡。各種瘡癤。面疹。割傷。灼傷。燙傷。抓傷。並善緩和痔瘡痛苦各藥房均有出售或向上海江西路四五一號韋廉士醫生藥局代理處奉天和記洋行購買亦可

SHE-KO 如意膏

三盛東永記百貨店（撫順）

樓內按設電梯專備顧客昇降便利

新正實準歡迎酬謝

樓式球備迎主

藥開百豐參主

成幕貨富觀顧

開幕日期 國曆十二月三日 古曆十一月一日

開幕 大賤賣歡迎比較

一樓電話二七〇三番 二樓電話二五〇三番

各地新聞

開原實業會 開催評議員會

【孫家台】開原實業會。於本月五日午後三時。援每月定例。開催常議員會。更關於滿洲國商工會法之實施。及今後實業會之進行。作種種協議。復於十日午後七時開評議會云

貧民福音

實施歲末同情週 省社聯會聯合市署主辦 開會議決募集捐欵方法

【奉天】省社會事業聯合會。准滿洲國中央社會事業聯合會函。援照往年成例。舉辦救濟歲末窮貧者之歲末同情週間。於月之九日午後二時。假市商會議室。召開第一次籌備會等情已誌本報。玆聞該會。已於九日準時在市商會開會。出席者副會長王充卿。（民政廳長）及商會民政廳事務官肥厚氏市署代表。並各幹事。評議員等四十餘人。開會時首由王副會長致辭。繼肥厚事務官登台說明討論事項。然後經衆加以檢討。後全体通過依照進行。至午後四時許。始行散會。玆覓誌當日會議決定之實施事項如左。

一、名稱 第三回歲末同情週間。

二、目的 以救濟歲末之窮困者爲目的

三、期間 自十二月十八日起至同月廿四日之間實施之。

四、主催 省社會事業聯合會。奉天市公署。

五、實施事項

（一）宣傳書片撒布 宣傳書片。係由中央社聯會製發。共二千枚。奉天五百枚。由會撒布。

（二）街頭宣傳 於主要商店前。樹立看板。向電影院交涉。以字幕宣傳。一週間。向新聞社交涉。於報紙上宣傳。並於報紙上發表捐欵者氏名金額。其他則利用傳單宣傳之。

（三）募集捐欵方法 同情週間中。與官公署協力分配同情袋。於各官廳會社。商店。其他等處募集捐欵。對於一般市民。應於集會場。其他街頭。由各慈善團体。及商會等全体總動員。一致努力勸募。並設同情箱。廣爲募集。

六、救濟方法 以募集之捐欵。救濟市內一般窮民施粥。或支給燃料。並其他之適切方法。救濟歲末貧民。

七、調查貧困 調查市內貧困者 以便配給捐欵救濟。委託警察機關派遣警官担當調查之。

八、救濟期日 大和區貧民。於新曆年末救濟之。城內貧民。於舊曆年末救濟云。

九、配給方法 關於救濟現金或食物之配給方法。根據調查明確表。分極貧次貧兩種。按照募得之捐欵數目。平均配給云。

奉天市內上月份火災發生十七起 損害額二萬三千八百六十元

【奉天】市內十一月份。火災度數及損害額。刻已經警廳消防署統計完了。正在發表。爰覓誌於左。

城內一六度。燒房二棟。損害額一千一百四十七元。

北闕一二度。燒房二棟。損害額一萬五千四百九十元。

大東區一二度。損害額十六元

南市場一二度。燒房二棟。損害額五百十元。

北市場一三度。燒房一棟。損害額二十元。

皇姑屯一二度。燒房一棟。損害額六千六百七十七元。

合計一十七度。燒房八棟。損害額二萬三千八百六十元。

整理各村經費 派員實行調查

【奉天】瀋陽縣公署。爲編造康德五年度縣預算。對於管下各區村公所經常費。擬加以整理。經由內務局負責辦理之。聞內務局遵令。已派員於本月九日起。分往各區主村實行村費調查整理工作云。

警戒聲中兩匪警 一住戶財物多數被搶損失頗不貲 一商人外出途中被刦去所持現欵

【奉天】時值年末。警察廳爲確保地方治安計。已援例於本月十日起。實施年末警戒。廳內司法科。及管下各署司法系官警一齊總動員。大張警戒網。嚴密搜查不良份子。不料實施前一日（九日）市內連續發生匪警兩起。爰探悉分誌於後。

北市場 定平街派出所管內洋火公司胡同。門牌八號。住戶崔寶雲家。於九日午後七時卅分許。侵入匪人兩名。均在卅歲許。各著便服。持有手鎗。入室後脅迫事主。搶去國幣三元。狗皮坎肩一件。狼脚皮襖一件。青布棉袍一件。線緞棉褲一條。

皇姑屯 沙子溝派出所管界保合堡富民街。德慶隆糧米舖外櫃閻富然。於九日午後七時外出辦事。行至保合堡向陽街公立營業所門首。時已天色昏黑。行人稀少。突遇匪人二名。出鎗攔住去路。百般威嚇。結果被搶去持有之國幣一元的十三張。貨幣一角的二百四十枚。銅幣一分的三千三百枚。共七十元整。二匪得贓。轉入僻巷逃去不知所之。閻某被刦之現欵。係木櫃所有者。一旦被刦。萬分焦慮。於情急之餘。慌急奔至該管沙子溝派出所報告。請求緝捕。

上述一搶案。一刦案。發生時間相同。主管警署據事主所派出所報告之後。一面報廳一面派警出勤。當夜查緝無獲。刻下正在加急搜索中。務期破案云。

教具展覽開幕 出品共千一百十九件 選優良者百九十件分別給獎

【奉天】市署教育科。於省市兩教育會後援之下。主催市立小學教員教具（又名教便物）展覽會。於本月九日起。在省教育會禮堂開幕。預定至同月十二日閉幕等情。已誌本報。玆聞自開幕以來。每日參觀者頗衆。陳列之出品。均係市立各小學教員製作者。出品總數爲一千一百一十九件。種類分自然。手工。地理。歷史。算術。音樂。裁縫。日語。圖書。体育。修身。國文。研究。書法。讀法。商業。家事。國史。東亞史。日本史。作業。時局資料。實業。珠算。唱歌。鄉土。一般。其他等科。製作均極精巧。觀者咸嘖嘖稱贊。誠可謂滿目琳琅。美不勝收。此次教具展覽。爲吾奉創舉。市當局對各種出品。均甚滿意。特擇其優良者。準備給與獎品。以示鼓勵。定於閉幕後。舉行優良出品者獎品授與式。探悉選出之優良出品。計算術。自然兩科。特賞十一件。普通賞五十一件。地理。歷史兩科。特賞八件。普通賞四十六件。修身。國文。日語三科。特賞九件。普通賞十五件。體育。音樂。家事。裁縫。手工。圖畫六件。特賞六件。普通賞四十二件。其他科特賞一件。普通賞六件。合計特賞三十五件。普通賞一百五十五件。特賞給與獎狀賞品。普通賞僅給與獎狀云。

穆成卿警正任 警廳司法股長

【奉天】警察廳司法科。司法股長一席。自前任股長轉出後。因無相當人材。故未正式委派。其職務暫由該股密山警佐代理。治廢後。司法事務紛繁。該股長一席。未便再行虛懸。以是治安部警務司。特調間島省延吉縣龍井村。警察署長穆成卿警正爲奉天警察廳司法科司法股股長。穆警正。已於日前來奉到廳就職。聞該警正現年五十歲。營口縣人。在警界多年。學識淵博。經驗宏富。爲不可多得之人材。今次奉命來任司法股長職。必有一番貢獻云。

爲謀節約及工務改良 路局開保線講習 責成數名教員進行指導事宜

【孫家台】開豐鐵路公司。頃據運務科呈稱。擬自十二月十日起。招集各工所保線夫。（含工長副工長）二名。開保線講習會。以免不熟保線者。徒事浪費材料。並可期工務改良。爲保線規則。及監工員須知教員。並指定保線系主任陳榮有。工程系主任李天才。爲工程施行手續。及運轉概要教員。保線系々員白鳳仁。爲保線夫須知及工所辦事細則教員。並臨時由該科長訓話等情。考查事實尚屬可行。准予照辦。除分行外。合行令飭運務科。及教育。保線。工程各系。即便遵照辦理。妥爲籌備。以便屆期開課講習云。

新編教科書 明春使用

【新京】依據新學制於明年度。國民學校學生。採用之新教科書。類例世界之綜合教科書。各方十分注目。頃教育司編纂官室。爲副此劃期的教科書出版萬全。自今春以來。晝夜不息的編纂。於今年中最後校正終了。明春初期印刷。於三月間新學期開學前使用。編纂內容。擬於明年一月十日。全省視學官會議時公佈云。

縣校移管

市內各學校。在市署未成立以前。悉由縣署管轄。今此伴隨治外法權撤廢。而行政權移讓。市公署誕生之同時。凡市區設立各校。均移歸新市公署直接統制矣。計管轄爲金湯街兩級小學校。縣前街兩級校。元寶山兩級校。天后宮街女校。朝陽街兩級校。鎮安路兩級校。九道溝初級校。九江街兩級校。一緯路兩級校。長興街兩級校。天后宮街初小校。新民街兩級校。中興鎮兩級校。三通鎮兩級校。統計爲十四校。各該校長。爲致移管禮詞。已於日昨七日午後三時。各校長齊集金湯街學校。由武井校長引導之下。首赴省公署。次至縣公署。及教育關係。並各機關。訪問辭禮。此次移管之各校。對於教育進展。將有積極之傾向。頗堪期待云。

警察廳實施 長警年終考試

【奉天】警察廳。爲期警察素質之向上。從來對於警長警士之教養。最爲注意。每日晨學行教養一次。例於月終實行一回之考試。本年七月以後。月考廢止。改於年終考試。現在該廳已轉瞬即至年末。決定施長警年終考試。定於本月十一日起實行。已令各科署遵照

【又訊】消防署之年終考試。於十一二兩日實行。凡屬警長警士無分日滿系均得應試。考試科目。爲勤務要則。消防警察。普通常識救護規則。操練五種云。

打人者人恒打之

【山城鎮】月之七日午後一時許。有一青年鮮人。將一青年滿人。打得鼻口流血。適有一警士上前責問。鮮人竟謳頓。經司法日人審訊之下。將該鮮人一頓咀把。亦打得鼻口出血。畢則逐出。路人皆曰。打人者人恒打之云。

新興都市之安東 市署建築新舍規定明春動工 規模宏大工事時期一個年間

【安東】市以滿鐵附屬地。及滿洲街爲中樞。上流東坎子。下流至三道浪頭。包容各街村。總計人口約達二十萬餘矣。與奉天。新京。哈爾濱等地。只可比肩。滿洲五大都市之面目。極爲顯示。此新興都市之安東市掌握 市政之市 公署廳舍。乃爲滿鐵會社所存之建築物。自舊安東地方事務所借用者。依自目前之狀況。市公署之建築物。因東邊道產業鐵道之實現。鐵道總局。安城線之充實。並多獅島鐵道之進行等。鐵道關係之事務繁忙。明年一個年間。爲使用此新廳舍之期間。必須建築廳舍。此項新築問題。近日頗爲抬頭。新市公署建築物用地。當然在舊附屬地內選定之。大概在安東驛前。滿鐵野球場考察地理。並其他最爲適宜場所。現市公署廳舍之使用期間。至明年末。新廳舍之起工期。在明年春間。其規模對於將來總人口五十萬之大都市。建築物必須相當之廣大。安東都市前途發展。無可限量矣云。

振興產業

爲新興都市人口頗衆。加以大安東市產業振興之方策。協議根本的大鋼案。安東產業振興之特別委員會。已於六日午後二時、假安東商工會議所會議室。由各代表委員列席之下。愼重協議。約經二時間。結果

農務主任辭任滿鐵 被薦蒞任巴路普會社

【孫家台】爲謀開原巴路普會社之創立。並關於種種事宜之調查起見。滿鐵會社方面。元地方事務所大島農務主任。今因巴路普會社之懇請。及滿鐵會社之推薦。而始辭卸滿鐵十有三年之勤職。被薦爲巴路普會社原料蒐集係担當重任。已於八日蒞任入社。歷訪各界。至是開原滿洲豆稈巴路普會社。將來之發展將來有所期待云。

徵收屠稅

市公署。於市制實施後。對於市內屠畜之徵收稅。與從來安東縣公署所徵收。稅額相同。並無變更。希各業者。嗣後仍須向該署稅務科完納稅務。不得藉端故意延誤。而重課稅云

汽車運轉手拾金不昧

【安東】七道溝。丸三汽車運轉手。韓得歡年二十二歲。爲人忠信誠實。昨於六日拾得錢包一個。內裝現金二百二十五元。該氏發生拾金不昧之念。即該包提交警察廳。此項錢包。係夜間不悉某乘客一時所遺失者。警察廳當賞揚該運轉手之誠實。更賜與相當之謝金云。

將開品評會 獎勵棉作事業

【海城】滿洲棉花協會。海城縣支部。爲期鼓勵棉作事業起見。前曾由各技術員等。沿赴縣境各棉花栽培主要地方。施行棉花審查。現已竣事。聞將訂於月之十四日。即可舉行棉花多收穫品評會。以便發表審查成績云。

各校優良卒業生 省授與獎狀

【安東】省立學校。以本年度。各校卒業式。自本月十一日。莊河女子中學校爲始。至二十日止。以順次舉行卒業式。黃安東省長。對此等省立學校二十七校。擬爲獎勵學生。素行好良。並体育拔群者一名。本年度決定由省長。授與獎狀。現下各學校之報告書。順次到着學務科。該科對於此卒業式終了後。前二十二日開始新學制之應募學生之入學考試云。

中學行將畢業 參觀各機關

【承德】兩級中學生八十名。於本年底行將畢業。爲實地借鏡起見。特由該校主任金森第三。率領全体學生。於月六日午後四時三十分。參觀本市各機關法團。來熱河新報社參觀。經該社之主任指導說明。歷觀印刷。新聞。工廠。經時十餘分鐘。始欣然整隊而返校云。

道德會三週紀念 謝會長蒞樺講演

【樺甸】縣萬國道德會。自成立以來。入會會員。頗形踴躍。置買會址。建築華麗。並設立淑德女子學校一處。今年冬季。素爲樺甸人士所尊重。適該會成立三年紀念。訂於十二月四五六三日。爲講演會期。是時有吉林道德總會長謝灝洲。及臧。楊。劉。三主任等參加。講演正義。訓導會員。丁縣長。楊總務科長。並各機關各團体。蒞會參加者人爲之滿。三日之間。實極一時之盛。

本報啓事

啓者本報茲鑑綏遠地方已臻明朗化而一般民衆深願報紙領導之故特於綏遠設本報分社委囑國樑爲分社長（社址暫假綏遠大北旅社內）恐未週知特此佈聞

廣徵內海鴻文 以飾新春

本報新年徵文

本報爲迎康德五年之新春。特於元旦日出新年號。加多篇幅。以點綴此有意義之新年。同時並願對於我國新興文化。聊有供獻。特出重金以廣徵海內鴻文巨製。特規定六種。務望諸君踴躍惠寄佳作。則不勝盼禱之至

論文 政治、經濟、產業、社會、文藝、劇、電影、体育等論文、不加限制、但以淺顯平易爲準、不宜艱深難懂、字數一萬字以內、酬金一等一篇三十元、二等二篇各二十元、三等二篇各十元、

新小說及新劇 取材不限、以合於娛樂者爲宜、字數每篇一萬字以上一萬五千字以內、酬金一等一篇五十元、二等一篇三十元、

家庭婦女讀物 以淺顯有意義者爲主、並能有助於生活的改善、陋習之打破、性情之陶冶、字數二千字左右、酬金一等一篇十元、二等二篇各五元、

兒童讀物 對於新興滿洲國之兒童健全養育普導之讀物爲主、當然以淺明易懂而親切者爲宜、凡關於童話、兒童故事、歌謠、合於兒童閱讀者均可、字數二千字以內酬金一等一篇十元、二等二篇各五元、

新詩與舊詩 一人投幾首不問、新舊詩各選五篇、每篇贈酬金一元、

漫畫 取材不限、但須有趣與有意義者、一人投幾幅均可、對於連續之漫畫更爲歡迎、被選者贈呈三元以上十元以下之酬金、

投稿規定

一、請用四百字一張之原稿用紙、用鋼筆或毛筆楷寫清楚、切勿橫書與兩面書、寫妥請寄「大連市飛彈町六七泰東日報社編輯局新年徵文係收」便妥、

一、投稿關於何類、信封面、務請註明、郵票務貼足、否則不收、

一、當選作品版權、出演、用作電影腳本等一切權利統屬本社、

一、可用筆名 但原稿後務寫眞實姓名、現住詳細地址、請勿抄襲、如發表後發現爲抄襲者、得將其酬金取消、

一、截止期十二月十五日過期不收、

泰東日報社編輯局啓

DUNLOP

唯我 膠皮車輪

獨尊 貨物車輪

老頭牌

鄧祿普新發明老頭牌鋼輪拉貨膠皮車輪大批到奉

要想眞正經濟久不壞保持永久利益安裝膠皮車輪業者不可不注意及此貪圖便宜安裝劣質車輪雖可節省少許但每日修理躭誤工作無形損失不知多少反不合算是以要想保持永久利益惟有安裝鄧祿普老頭牌新發明的鋼輪拉貨膠皮車輪有意採用諸君隨時以電話或函件通知即當派員詳細說明如蒙惠顧請與下例各方面接洽可也

鄧祿普橡皮有限公司 奉天商埠地一經路 滙豐銀行大樓內 電話（二）二六九 二一四九三四

特約代理 友信洋行 奉天商埠地十一緯路 滙豐銀行大樓對門 電話（長）二七五六 （長）三一七九八六

海霖車行 撫順千金大街 電話二六五○

代理店 吉林 城裡二道街 長增公司 安東 二道橋子 大陸洋行

▲代理店 營口仁堂、營口吉林五州藥房、千金寨信仁堂、海城素恩藥房、四平街和發瑞、錦縣仁濟堂、山城房、哈爾濱老福仁、江省新新藥房、吉林福光、鐵嶺永順和、大連華美藥房、新民遼源廣生堂、海城華西藥房、大石橋衞生堂、鐵嶺義和堂、公主嶺三合德、大連康德記、安東新盛隆、蓋平咸春堂、新京義和謙、鐵嶺世合堂、遼陽咸春堂、北票育太和、遼陽義和堂、西安積盛壽、海龍永順長、熊岳新泰興、金州德記、普蘭店康德記、瓦房店康德記、大連華泰藥房、北京屈氏、唐山中德藥房、省中西藥房、通遼德慶會、昌圖天益堂、開原義和堂、熱河全富興、每瓶壹元外埠不郵

鴉片 嗎啡・海洛因

迅速戒除斷癮新藥

嗎類斷癮

嗎類斷癮．與衆不同

奏效特靈．絕無弊病

用忌鴉片．立見效功

嗎啡類癮．斷除尤神

萬試萬靈．名醫齊稱

世界第一．戒煙聖藥

總發行所 大連市山縣通七 藤澤友吉商店

前製造所 植村製藥所

現製造所 協和藥品洋行

泰東副葉

夜漫言

談悲哀【上】

文井

裝飾佔的地位在情感上比在形体上有時是更重要，爲了這手段可以使自己獲到更多的愉快，把頭髮烙曲成爲波紋，嘴唇上點染艷紅的胭脂，我以爲，這樣在使別人因而誘起羨慕的愉快成分遠不及感覺自己足以令人羡慕的那愉快成分爲多，若是一個人能够使出自己的情感是强烈的，美麗的，他將如何慶幸自己呢！因爲這世界時時刻刻總是感覺這類就要變成神的英雄太少了，像一個醉漢樣的老喊叫再來一杯，雖然他自己被酒灌得不知自己的鼻子到什麼地方去了，是一個不平常的性格在他們就是一杯原汾，怎麼能一刻缺少呢？

藉了無數奇特的傳記，這些主角能方便的喚出一個成功的偉大與一些怪異的癖性是如何混雜的陳列在一處，爲了羨慕，他得追蹤而去，他不知道x+y—4的這個方程式，假如他得不着4，他可以先去求x及y的呀，不是特別的荒唐，他可以判斷一切使自己偉大的原因裏面存在一個颶風一樣的情感，

假如他恰恰缺少這一點點富源怎麼辦？當然，他可以到澳洲去採金，加上一點人工，他的情感馬上就變了，成爲一個貝多芬式的，或鄧背式的了，我們不必引用人道精神這末大的字眼來解釋我們袖手旁觀的理由，我們不能禁止他們，如同我們不能禁止一個少女用挺厚的鉛粉遮蓋她的雀斑一樣，

記得有一篇講美術起源的文章，談到初民的裔身，有這一段：

「他們的選用顏色，與膚色很有關係，膚色黑暗的，多用鮮明的色，所以澳人與Mincopie人用白色畫身，澳人又用袋鼠白牙作頸飾，膚色鮮明的，多用黑暗的色，所以Fuegiander人用黑色畫身，Bushmanner人用暗色珠子作飾品。」

這說明，初民對於顏色的識比法的應用是第一層，第二層還暗示了人是每每有點歉多選取自己所缺乏的那一種質素，關於爲什麼一個商人每每預備一個古雅的書房，一個醜女人每每製許多富於彩色的衣，這一類道理値得一本三寸厚的大書來記載，現在我只想談一點很小的矛盾是合理的，

爲了美及愉快的緣故，爲什麼不如此做做呢？爲什麼該時時哼出一些「輕輕的哀愁」的詩呢？所以我們只能微笑的同情着，一些起馬也不缺少巧克力，冰激淋，影戲院的後排椅子，紋皮鞋，甚至客房內還有四把沙發的人，鎖着眉呼喊「虛空」，歎「苦惱」，當然是行的，悲我們得同情他那皺眉的美麗局快樂，

兵器解說

a 彈頭部 爲減少空氣抵抗力，並增大鐵彈抵抗力起見，一般採用蛋形，爲使作業容易起見，有在彈頭部用螺塞者，又用信管時，有裝置牝螺者，近時以增加射程爲目的，有使彈頭愈成尖銳或裝假帽者。

b 圓柱部 此部最宜平滑，以減少空氣抵抗力，其外中徑較火礮口徑略小，俾裝塡容易，並防在膛內運動時磨壞膛面。

c 定心帶 爲使彈軸與火身軸一致，通常圓柱部前方厚度稍大，使其外中徑與火礮口徑略等，此膨大部稱爲定心帶。

d 彈帶 爲使彈丸與膛線吻合，而賦以旋動起見，通常於圓柱部後方嵌一彈帶，彈帶之外中徑，通常較膛線底砲膛之中徑略大故彈帶在發射前，密塞於彈至之前方，當發射時候依火藥氣体之強壓，即吻入膛線，成爲導子，以防膛內火藥氣体之洩漏，且使彈丸準合膛線而旋動。

e 彈底 爲直交彈軸之平面，使所受之氣体壓力適爲平等，彈底之厚度宜強，使有十分之抵抗力，此外有於彈底部裝置螺塞者，用信管時有設牝螺者，或於裝藥室裝置螺塞及彈丸自具裝藥者。

f 內部 中穿概準合外部之形狀

g 重量 彈丸之效力，隨其重量而增加，火砲之重量亦須隨之增加，然注意其運動性及操作，應有一定之限制。

h 彈外部 施以塗料，以防銹蝕，按其色彩以辨別炸藥之種類及有無，內部塗料，則爲預防彈体與炸藥接觸及運動間兩者之摩擦。

i 殺傷效力與毀壞效力兩種礮彈之結構 以殺傷效力爲目的者，彈殼宜薄，炸藥量宜小，以便容納多數彈丸，稱爲子母彈，以破壞效力爲目的者，欲圖其效力偉大，必須對於目標適當貫穿後再行爆裂，故彈体用鋼製，彈殼務求強厚，而彈頭部尤甚，內膜收容炸藥，彈底裝礮炸信管，破甲彈，被帽彈，及被甲榴彈等屬之，兼有殺傷破壞兩效力之礮彈，彈体用鋼或鋼性鐵製成，彈殼厚度介於前二者之間，收容多量之破壞用藥，此種砲彈稱爲榴彈，用於中小口徑之野戰砲，

通俗科學

新石器時代（續）

前期——它原有的界說應該加以修正 它有五個特徵

骨器

同時又發明角和角器的應用——這些東西是否是在歐洲發明的似屬疑問，所以我們或者說「採用」這東西，這種趨勢在高舊石器時代已經發動，實在是高舊石器時代的告終而低舊石器時代起始的標幟，這趨勢在亞慈利階段的終結時還是很顯著的——此後燧石刀片日形精緻——並且在前期的新石器時代仍繼續進展，例如，一個銳利的鑿，楔形物，鑽子或者針，必須光滑，這種修飾在斲削而成的石頭裏是難以辦到的，可是在骨和角裏但用磨擦的方法，則容易辦到的，所以沒有等到磨光的石器時（後期的新石器時代）骨和角才起首成爲重要的材料，這兩樣東西在那時已經被使用了，那時候大概是沒有磨製石器的企圖，但這磨製的方法卻是從處理較軟的物質的經驗和長久習慣得來的，

犬

犬是在新石器時代初期首先養馴的野獸，犬的遺骸曾經在舊石器時代的很晚期Post Magdalenian處發現一個在蘇格蘭另一個在丹麥，這兩個都顯明地屬於亞慈利時期（大概西元前10,000—8000年）在丹麥廢物堆——它屬於早期新石器時代的第一期——裏，有許多的被犬咬過的骨頭，那時候的犬或者仍還是半野半馴的，因爲犬的遺骨在廢物堆裏稀少，顯明地，這種動物尚未緊跟着人，它們不和人生在一起，而死在荒凉之處，我們猜度犬不是全然被人捉捕而養馴變成家畜的，它們是自己來和人們接近，而變成依賴人們的寄食者，它們是膽怯的，能容忍的，毋須愛護照管地什麼也吃的動物，當犬變成眞正的家畜以前，它們和我們的祖先是生活在一個共同生存，各不相害的關係中，這史前史的証據似乎已證實了這個觀察。

新石器時代的另一個特徵就

斫製的斧

是斲製的斧，它們是剝削而成的器具，它的鋒口是直的或是略爲有點兒凸出的，從鋒口到背部漸漸地成尖削形，長比較闊大約兩倍，更厚一點兒，不穿孔，不打槽，或者不是常常握執着使用的而只打擊它的背部，使之前進，它是一個很像斧的銳利石楔，在整個的舊石器時代是沒有這些器具，或是在亞慈利時期也只有骨和角的斧而已。

在舊石器時代說過的一切，此處無須重述了，型式較舊的工具，如剝削製成的燧石工具，是仍舊普遍的積繼製造，這種持續性是自然的，低級標型的殘存物在高級標型裏是不算什麼，我們只算些新的和優越的發明就是了，綜言之，前期新石器的特徵有五個，陶器，弓和矢，大量地應用骨和角，和砍製的斧（完）

Kitcenmiddens（丹麥字作Kjokkenmodding意思是廚房裏的廢物堆）是上古人們居住處的遺跡，在丹麥海邊發現得最多，它是廢物堆，大半是可食的軟体動物的貝殼和各種獸類的殘骨，不光滑的石器，骨器骨器混雜着，人們有時把hikkenmiddeu之文化歸於Mesolithic——譯者。（譯自A.L.Kroeber的人類學）

海外珍聞

美國第一名廚師逝世

美國第一名廚師，其名且已傳於歐洲，紐約第一流旅館司廚長，某陽爾斯・斯克脫，突然因急症於十月初旬逝世，美國之老饕們無不爲之惋惜。斯克脫於一八八三年生於南歐之微樂地毛德・卡爾羅，幼即有志於廚藝，學於有名的卡紀諾之廚師部下，十七時遇有好機會渡英，在英國他知遇於名廚師已故之愛斯克非爾，愛斯克非爾當時爲拿破崙三世及英國愛德華七世及德國之王候等所愛用，當時有「王之廚師」之名，他係有名的天才廚師，愛斯克非爾便將他的手藝傳給了斯克脫，弱冠二十歲之斯克脫，便懷着高藝渡美，於是聲譽日隆，他在安巴沙達旅館作司廚長十年手腕，博得老饕們之無限垂青，於一九三〇年入畢爾旅館，以至今日，他最厭惡用餐時吸烟的人，或專心於跳舞的人，他說：「這種俗人，沒有吃我作的菜的資格」，他這樣對待客人，於是名聲更爲之加大。

衝寒話輕裘

狐鼠貂獺猞猁等最名貴 灘羊皮鋒毛長而最輕輭（續）

春年

貂皮 貂形如狸貓，毛深褐色，分「青貂」「紫貂」「銀針」「版貂」「黑貂」數種，「、以銀針貂爲上選，版貂毛短，絨厚色滯，青貂色作藍色，產於敦化延吉間之哈爾巴嶺，紫貂色近紫，產於張垣牡丹嶺及三姓東部之森林地帶，黑貂毛色深黑，毛厚，產於西伯利亞，貂皮產量最少，在滿清時，對服用貂皮頗多限制，非有品銜，絕不准用，據謂貂性最慈，獵人每於嚴冬，飽飲白干，赤身臥在郊野的空地上，以待貂來，貂至後，見人赤身僵臥，即發仁慈，齊來集獵人身旁，使之不致凍斃，獵人遂得從容補捉，因此不准普通人民服用，不知確否？

除羊，狐，鼠，貂幾種種類較多的皮子而外，其餘「獺」「猞猁」等，也是很名貴的，不過因爲牠們的種類簡單，所以併在一齊來談。

「獺」以產於西藏的爲最佳，稱爲「藏獺」，毛長而厚，長有六七分，色深，產於滿洲的，叫做「東獺」，毛實密，較次於藏獺，滇南，四川，雲南，貴州等處產品最劣，長江各省也產獺，以浙江溫州台州產的較好，另外有種海獺，毛厚色濃，柔密異常，產於北太平洋，而皮市有一種美國獺也很好，作大衣領最適用，

「猞猁」毛色灰黃，朵端帶白色，絨毛厚，色澤潤，西藏，外蒙，滿洲都產，若以皮質論，算外蒙產品爲最佳，色白，滿洲產色微黃，西藏產的毛細無力，最壞，

電影與戲劇

滿洲映畫女優讀本（5）

滿洲映畫協會 近藤伊與吉

這麼樣兒大總統說的話，未免有點奇特吧，這話我是在當時隨同後藤先生同行的秘書所聽來的，其後據民間的相傳，被質問了的 後藤先生 就回答說：

「我還沒 見他」 大總 統又說，

「那麼，關於這個問題，請你與他見過之後再說吧」，

但是，負着重大使命之後藤先生，不知當時是否回到好萊塢，與早川雪洲會談之後，再訪問白宮的經過是否眞實，或者後藤先生在美國上岸第一步，先訪問好萊塢之後，才到華盛頓去哪，或者歸朝之途中，趁着閒工夫參觀好萊塢的製片廠哪，這點實缺詳細不能證實，可是，我也保存着在好萊塢的製片廠之門前，留着美麗鬍子的這偉大的政治家，與美青年早川雪洲攜有握手的有名像片一張，

大總統勸聽一位電影明星之意見的態度，雖然是有點美國式架子，可是想到風頭極健的電影明星之言動，居然有這麼樣兒的影響力的時候，諸位就曉得以後的使命與責任如何重大，

昨天談過了關於以後諸君的重大使命，因此今天我要想談以後諸 君是應當做 甚麼事情，在前些日子，大概在諸君應募了映協募集明星的第一天吧，不必說明白他是誰，有一位有名的太々，同着一個十八九歲的美麗小姐，找我來的時候，他先說的是「因爲這個姑娘過於喜歡做明星，所以，最后我才下決心，答應了他受協會的考試，然而，我稍微有種向您質問的事情」，

後來他說的是「這個因爲小姐底家世較好的關係，比方叫他出演影片，被做討厭的戀愛場面，或者扮扮可恥的女子，是對於家庭名譽有一點不大合適，所以想不做這類的事情」

若是現在由協會方面做證言的話，就決心叫他做女明星也可以，

要之，將這太太的要求，換句話說，因爲家系是名譽的家庭的關係，若是使這姑娘只扮演在社會上有名譽的角色的話，可以叫他做女明星，要不然，不願意叫他做女明星的，這站在常識上考察的時候，不是很勉強的要求嗎，所謂人子之父母，誰也不願使自己的姑娘扮演傻女的表情，因爲可愛的姑娘的關係，終想要看良家的姑娘吧，可是，像這樣問題應當好好兒的考察的事情，就是這位太々要把自己的姑娘專攝單一活動而說話的影片上，或者要看演某種觀色——之點，

要是在銀幕上欲看單一活動而說話的姑娘的話，不用故意做特定之人間「女明星」還好，因爲家系好的緣故，也許既是鐘鼎人家吧，用五萬元十萬元的費用，依賴攝影師替他攝影，可能自由的鑑賞美麗小姐的姿態，可是，這太々的意思是，這個錢是由映畫協會來耗費，並且還叫滿洲國三千八百萬的民衆消耗入場費，因爲計畫着叫別人鑑賞，所以，這要求是非常心臟強大之話，

須知女明星所演各種角色，是以攝影機的鏡頭，又以有聲電影的擴聲機，記錄在膠片上，在大廳廣衆之下，爲使大衆鑑賞事業特定的藝術表演，明星的技能是立在反面的，而且，所演角色不是唱得好，或者跳舞跳得好等等的簡單的角色，要表演寫在劇本的「性格」表現「職業」以至描寫「年齡」「境遇」「感情」「容貌」「姿態」「雰圍氣」「思想」「心理」這是演技最困難，最偉大之角色才是男女明星所做的事情，決不是給看者眞正的本人，十八歲姑娘，可以扮扮有皺紋的老婦人，而溫和性格的人，節演際登浪漫女人，美麗小姐，忽然做醜陋不堪之陋巷之女工，都是女明星的天職，

所以，我就拒絕這位太太的要求了，（未完）

滿映新星介紹

十九、于夢瑩

本年二十六歲，原籍北京，曾在北京鐵路大學鐵路管理科畢業，前充奉天浪速高等女學校講師，喜好中國音樂，特善胡琴，對讀書與旅行尤其深刻趣味，具有剛強丈夫性格，熱情充溢流露，姿態秀麗活潑，對於演員的熱血，誠有無限前進意志 爲映協男演員中，有數之剛強小生型人才，

警官挺身隊之一場面

日活特別出品滿映提供

演員

辻田巡查……大城龍太郎
妻民子……黑田記代
妹信子……田村芙紗子
中村巡查……上代勇吉
妻歐品……近松里子
瀨良……瀧口新太郎
杉村……北龍三
由紀子……石井美笑子
中島……高野二郎
馬由密……京町密吉子

保護民衆維持治安不問晝夜毫無閒暇之警察的活動，及曾轟動銀行之某强盜圖事件爲取材，長島富三郎原作之警官挺身隊，以荒牧芳郎爲脚色，新銳伊賀山正德導演，渡邊五郎的攝影，復歸第二回出演大城龍太郎異常活躍云（此片九日在大連日活館上映）

最新發明 肺癆病吐血急効葯

吐血聖藥 趙氏肺病咳嗽葯

此藥專治青年肺病結核久嗽成勞咳嗽氣短大口吐血痰中帶血鼻中出血五勞七傷肺癰肺痿氣管炎肋膜炎胸前刺痛夜不得臥老幼四季咳嗽痰喘春秋犯病經年不愈危在旦夕速購此藥輕者一二料重者三四料左右能可醫愈詳細說明在藥盒內

函詢 奉天大西關月窗胡同 即天光電影院內北門 精業堂趙美忱發明

代理店

▲新京五洲藥房▲吉林五洲藥房▲瓦房店康德記源棧▲依蘭德慶昌大成新▲通河和泰增▲青林華美藥房▲佳木斯德慶宏▲津河嶺永興友▲較河大陽藥房▲寶清縣松光照像館▲蘭西德發祥吉慶昌▲勒利縣恒泰昌▲亞布洛尼德興源▲濱江道外桃花巷震興源▲道裏仁壽藥房▲遼陽華勝和▲泰來同和興▲海倫久逢長▲拜泉吉慶昇▲克山吉慶昇▲昌圖鎮記藥房▲牡丹江積盛和新泰號福興永▲阿城永德堂▲珠河春育源▲一面坡德泰亭▲華河德盛和▲鞍山粱豐厚▲豐東同德福▲張家灣華西藥房▲雙城堡義昌德▲公主嶺三合德▲豐口豐利藥房▲大石橋衛生復▲海城和發福▲錦州匯文皮鞋廠同盛店▲安東瑞祥泰東益增遠▲洮南永和堂▲東豐世合興▲朝陽鎮恒興厚▲梅河口衡德長▲山城鎮慶豐厚▲鐵嶺滿洲藥房▲北鎮立發號▲西豐厚記絲房▲西安永記號▲海龍永興厚▲磐石福巡魁隆盛和▲清源泰和長協成厚▲范家屯福慶長金店世一祥▲呼蘭永德堂▲綏化德衛恒藥店▲黑河大同藥房

大連總代理 奧町 華西藥房 西崗 德記 西棧 康德記 源棧

嗚謝 大連東北商行保險部賠款迅速

逕啓者敝人於日前住戶不慎致由爐火燎原將五平房拾間全部化爲灰燼幸事前曾在大連東北商行保險部五常縣代理戴沛之君處保有火險參千元於肇事後當即電告戴君復經該君轉拍電報通報大連總行在案旋蒙東北商行唐經理潤之君蒞場調查屬實後於當日即按損失數目掃數賠償毫無藉詞留難及故意延緩情事足見該行重信實無往不以圓滿保戶之慾望爲目的也無怪乎該行年來營業之發展頗有驚人之處全滿代理星羅棋布竟達二百餘家之多又在新京奉天先後設立分行以求營業範圍之擴張而謀各界投保者之便利也敝人領欵之餘感激無似用藉報端聊申謝悃並願向海內同胞有意謀求安全保障者作一忠誠之介紹云

拉濱線拉林鎮 李爽 謹謝

經濟燃料煤煙防止

煉炭

大連石炭商組合

家庭

每週水、金、日、出版

最新美容術
蝶露蜜美容講習會
—▽現已開始實演

「蝶露蜜」的代表山本鈴子女士、本年度於紐約舉行之國際美容競賽大會、該女士曾被選中、玆特聘神田知壽子、小口豐子兩位美容師假大連各百貨店舉行美容講習會、對於往觀的各位女士、對於美容術上必加以親切之指導、凡面部所有之缺陷、儘使其用美容方法令之美艷、玆將演習日程錄下

十二日　西崗永裕百貨店
十三日　西崗新昌號
十四日　西崗裕成號百貨店
十五日　劉家屯晋隆百貨店
十六日　沙河口玉成百貨店
（以上開始時間均於午後一時）

小廚房

炒猪肝（炒羊肝略同）

猪肝半斤、（猪肝有鐵肝粉肝兩種、粉肝質鬆軟、利於炒、鐵肝質堅硬、不利於炒、色深紫近黑者爲鐵肝、色淡者爲粉肝）用清水洗淨、用溫一沃即取起（去其濁味）瀝乾、放清水中浸之、約一二小時、取出切片、厚一分、寬五分、長一寸、放大碗中、次倒油一兩入鍋中燒沸、取切片之肝倒入、用鏟刀反覆炒之、數下後、急取醬油（半兩）和糖（三錢）沃入、再取清水半小碗沃入、再取葱（三寸）及木耳（三錢）再和豆粉（三錢）沃入、再急用鏟刀連々翻覆炒之、數下後急取醋沃入、再炒數下、即可盛入盤中矣、葱須先切一寸長、木耳須先撕碎用湯泡、醬油與糖、豆粉與醋均須先調和、

紅燒羊肉

羊肉一斤、切成大塊、入鍋中加水蓋滿肉面、再加茴香、葱頭、陳酒、蘿蔔片、或刺眼核桃等、用以去羶氣、待肉煮爛、除去蘿蔔片及茴香等、剩湯少許、再多入陳酒、醬油、冰糖屑、各料煨透、務味及濃厚、冬日食之頗佳、

在冬的季節裡：關於＝嬰孩的寢小便
怎樣纔是正確的治療法？

爲着寒冷的原因汗液減少、徒使尿量增加、所以孩子在夜裏的寢小便也因着增多、比較重要的是將兒童給以神經鎭定的藥劑、或與身体以强壯的榮養、或用以强壯劑、你總應當向有効果、方面去思考、「寢小便的神經質的兒童、在冬季的夜裏、凡一切含有水分的東西、切須斷食、」

兒童與成人的區別

所謂的寢小便、在成因上、兒童與成人略有差異、成人的寢小便多是泌尿器或生殖起了障碍、而兒童一部分是因爲膀胱炎、膀胱結石、尿道結石的障害是致病的原因、還有多數的兒童、沒有任何的病因、只是神經質的兒童却多有寢小便的現象、

沒有確定的治療法

對於寢小便差不多都有一定的治療法、有的人把各種的治療法一一的試行、兒童的寢小便隨着年齡的長成漸少、到二十歲前後幾能全部治愈、神經質過深者、可施行各種的治療法、你用强烈的斥責還反使兒童益於卑屈、尤對於神經質者更不見有効果、

有効的辦法

孕婦常識
怎樣避免水腫
一個孕婦的經驗談

女人、在人生的路上、誰也不否認生育是一重最難闖的關口吧？爲了傳種、爲了多方面的慾望、我們自然是不反對生育的、然要怎樣才可以平穩地渡過了這一重關頭、這是現代婦女們不可以不知道的事情、而我此次想貢獻給大家的這個避免水腫的問題在我們個人以爲是比較重要而有些價值的問題：第一、是因爲懷孕時的局部水腫或甚至全方、都由於腎臟的新陳代謝能力不十分充足、因而皮組織中的水分便因之而過量積蓄起來、普通一般看來像是不大要緊的事、差不多胎兒產出之後便可以漸消了下去、其實對於腎臟的損害是極且的、發炎甚至至心臟受意外之影響都是宅的結果、故不能不愼、第二、一般的大夫及助產醫院對此似尙無妥善辦法、在他們或許只知此種學理而未嘗加以實驗、爲了集思廣益、我更應當要早些筆之於紙來領教、還種辦法、我已然實用了兩次、都是靈效非常、且又傳給了兩位在懷着孕的親戚、除了一位初次生育的是完全與我相同之外、其他一位是因爲已然生產過兩次了、幷且每次懷胎時一過了四五月、周身至於面部都要腫得非常利害的、故此次實行我這辦法之後、手足却還舊腫起、不過也輕得多了、大槪這是我們俗語所謂「病走熟路」的原因所致吧？如今把它分作食、住、行三步來依次羅列在下面、

◇食—主要須攝取清潔菜蔬及易消化之柔軟食品、飲料竭力避免茶、咖啡、甚至白水亦不飲用、完全拿消過毒的牛乳或羊乳茶替代、無疑地、因了乳品有利尿及制止腎臟發炎的原故、水腫便因之減少、

◇住—淸新的空氣、直接的陽光、舒適的臥榻、這是每一個病人在調攝的所必須有的設備、而對於一個在懷着孕的婦女更屬必需、換言之、一個孕婦便就等於一個病人、我們要力謀身心方面的安適愉快像普通缺乏衛生常識的孕婦們在將近生產 時還竭力保持着往常的工作習慣、這都是不合理的、這無異是是刀謀自已以及胎兒生命方面的不安全！

◇行—一個孕婦雖然不必十分禁止 她行路、而過分的散步、久立及登高都是使腎臟來增加担負的事尤其是登高、上山這種種的勞動、除了影響腎臟的健全、即對心臟亦於以莫大損害、若於不信、請以平常我們爬幾丈高的山或是登幾層樓之後、心臟跳躍的速度及脈搏忽然增加的事實爲證便是一絕好的例子、最好便是常常半坐半臥、二日中有二三次短時間的散步足矣、

此外、從每日三次所不可少的工作、便是行腰部方面的按摩、自己亦可、最好是由旁人給由上向下輕撫腰部、要緩、時間的長短要看情形、不過越往後當然時間要加長、力量也是前輕後重、却是所謂「重」也是稍用一些力而已、不是用很大的力量來鑽幹、還是我在學校裏的一種理想、而于出嫁後來實驗試驗成功、如果每一個孕婦能够不厭不倦地來按步就班去做、我敢保絕無發現水腫的危險、姐妹們、爲了妳們兩人及小寶寶的身心健全起見、你們曷不注意實踐一下ヶ我爲每一個孕婦的瞬息間便爲人之母的人們來祝福了！

（梅青）

你知道這些嗎？

用過的橡皮長統靴、只是普通的平放着、上部即行折倒、其折痕處、最易損傷、照圖樣用鐵絲作成洋服吊衣架様、其中部曲成三折、在此凹進之二道溝隙中、將靴逆置挾起、放於適當的場合、這樣絕不走型的、並且也會沒損傷之虞

滿語播音節目

十二月十二日（星期日）（大連）

午前
八、三〇（新）國歌、建國体操、氣象通報
九、〇〇（新）聖典講義、國民應知東方文化之眞精神　民生部理教司理教科　池方立
九、三〇（新）唱片
一〇、〇〇（奉）趣味講話　北京膝蹟　竇有康
一〇、二〇（新）唱片
正午（新）報時

午後
〇、〇一（新）唱片
〇、三〇（全滿）鄭國戲　李言貴　寶畫（七）　霍麗霞　劉順仙、外數名
一、三〇（新）新聞
一、四〇（哈）清唱、上天台、魏永濱、外二曲、外三名
五、三〇（新）新聞
五、四〇（奉）兒童時間　講故事、三個靈敏的孩子　奉天市立白塔兩級小學校　柳春明
六、〇〇（新）唱片
七、〇〇（新）新聞、氣象通報、告知事項
七、三〇（全滿）講演、道德與人類之關係、李姜潔修
七、五〇（新）舊劇、天水關、新京東方劇社
八、四五（新）時事解說
九、〇〇（新）新聞、氣象通報　告知事項、明日節目豫告
九、三〇　報時
九、三一　新劇、善度惡報人（前部）公餘戲曲研究社
一〇、三〇（新）唱片、講演、新聞

長篇小說　柳暗花明（53）

何醴徵著　董羽翔繪　不准出演及轉載

「剛才在屋里出去的、不是他父親嗎？」

「是呵！這幾天活計忙、所以他也在這……」

「……………」

他們哥倆談了一陣、道中便出來了、他走著走著、信步又走到史家的門口、那他想：我再進去和古明談々、因爲古明和他同過學、時古明還在他的前幾班、對於他時常地加以領導、

一進屋、一個老太々坐在炕上抽旱烟、他不認識、

「你老貴姓？我怎麼不認識呢？」

「我姓王、住在這院里、來、坐下吧！」老太太兩眼瞧著道中、

「這屋的先生沒在家嗎？史古明？」道中坐在一邊、

「都出去啦！叫我過來看看屋子、這是那里的爺！」

「呵、我姓張呵！這屋的姑爺張道祥、是我底哥哥！」

「喲、我說我不認識呢！你哥々我可常見面！」

「誰來啦？王大娘等得不耐煩了吧？」

是彩琴的聲音、走在院子里說的、

「回來啦！她們姐倆……」王大娘把烟灰磕在火盆里、果然是彩琴走進屋來、不過只是她自己、

「才回來嗎？」道中笑著站起來、

「你多暫又跑到這來了呢？不說要回家嗎？這麼半天沒回去、都心思你回家了呢！」

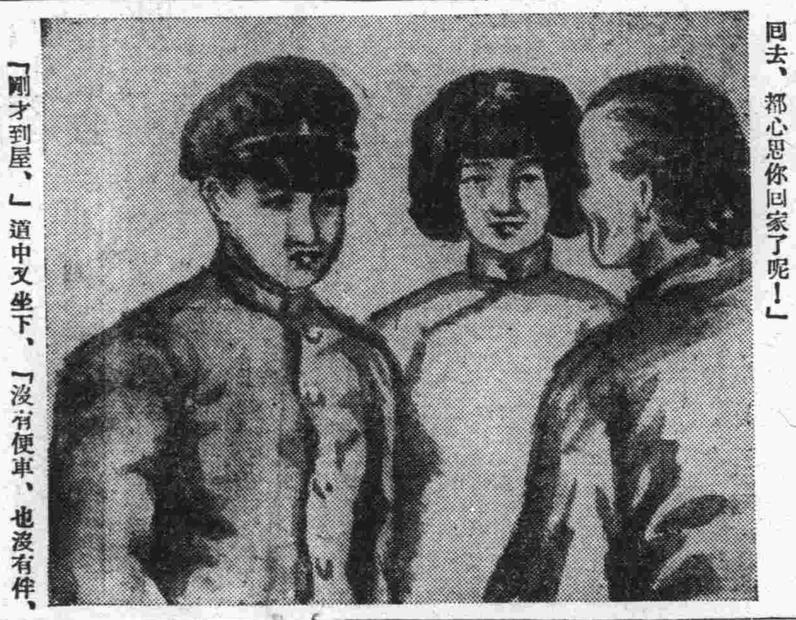

「剛才到屋、」道中又坐下、「沒有便車、也沒有伴、今天不能走啦！」

「我得回家瞧々去啦！你們說一會兒就回來的、去了這半天、你姐姐呢？」王大娘下了炕、

「哈哈、我們心思這老太太准等得著急嗎？所以叫我先回來一步！」彩琴拿起烟口袋、要給王大娘裝烟、「再抽一袋烟吧！多呆一會兒！」

「不啦！我得回去瞧々去啦！」

王大娘走了、

「這屋的六嬸子、沒有在家嗎？」道中問、

「下屯啦！上我姐夫他老家張羅錢去啦！好打發他走、當差去、」彩琴把裝上的一袋旱烟、插在火盆里點着、「你抽呀！就是不恭敬點、沒有烟捲啦！……」

「不抽、不抽！」道中搖々頭、看著對他笑盈盈地彩琴、不禁有點特別的意思、「古明呢？古明上那去啦？」

「他們娘倆一同去的、在今天晌午的時候、」彩琴銜著長烟袋、抽了兩口、

「呵、我說呢……」道中兩眼望著彩琴、

「我也不抽啦！這個怪辣的！」她把烟磕在地下、眞是正趕上來勁、沒有烟捲！」

「我眞不抽！還不會……」

「我不信、在省城還不會抽烟？什麼學不會？別客氣啦！」彩琴坐著的地方、和道中只隔著一個火盆、

「什麼都得學會？學什麼呢？」道中也笑着問她、

「樯豎有些够當！還問我做什麼！」她把兩手籠在火盆上、

「我只學會證幾何算代數什麼的、不會別個！」他覺得彩琴今天對於他、態度有些不尋常、於是也把手放在火盆上去烤、

健胃補脾
太田胃散

欲享不老長生之樂者須服這靈藥

這靈藥是家傳秘方的數十年來
中外馳名各界家庭没有不常備
這聖藥的這藥每飯後大人一匙
小兒半匙胃口暢快又飲食增進
又防備瘟疫仰望注重衞生諸君
豈不常備這聖藥以保全
貴府各位平安的呀

價目	
四十天服量	金壹圓
十七天服量	金五拾錢
十天服量	金參拾錢
六天服量	金貳拾錢
二天半服量	金拾錢

總發行　大日本東京市　太田信義藥房
總經理　大連市浪速町　日本貴藥會社
勃偉價廉各埠藥房均有出售

老刀牌

品質最好
是以
盛行最久

CG—202

少年文藝

（第8期）（每星期出版）

冰鞋（上）

威威

在光滑得像鏡子一般的溜冰場上，自由自在地滑行着，高興的時候，還玩着「金雞獨立」「點水蜻蜓」……各式各樣的花樣，任那天氣如何的冷，也會弄得滿身是汗，這眞是一種怪有趣的玩藝兒。

我和弟々每次走到滑冰場的時候，總是用羨慕的眼光瞧着人家，但是這玩藝兒不像打像片拋石子那樣簡單，只要高興，誰都可以玩，滑冰哪里是誰都可以玩的玩藝兒呢？起碼一雙冰鞋是非有不可的，可是一雙冰鞋非有八九元買不來，這種貴族化的遊戲工具，哪里是窮教員底孩子所能買得起的呢？可是想擁有一雙冰鞋的慾望，却無時不縈繫在我底心頭，

冰鞋既是一種貴重品（？）自已買不起，同時，想撫摸一下別人底，更免不了挨眼！據說，冰刀一經撫摸，便會生誘（？）而失掉了固有的光澤，所以越覺得它神秘得可愛了，但是渴望了三年終有沒有達到目的

去年的冬天，學校里澆了個冰場，每到下課的時候，一些同學便飛跑到冰場換上冰鞋，悠然自得地在冰口上玩了起來，我和弟々只有望着他們呆々地出神。

—哥々！要是咱們也有雙冰鞋，不也可以上去滑々嗎？

弟々把視線從滑冰的同學們底身上轉過來，向我說，接着做了個苦笑，

—弟々！就是有了冰鞋，我們也不見得會滑，你看穿着帶鋼片的鞋子，在那樣滑的冰上溜，是多末危險呵！

我輕輕地在他肩上拍了一下，說出這句話來，想打消他那火一般的熱望，

—咦？說什末？我們有了冰鞋也不會滑？我眞不服氣！難道上帝沒賦給我們滑冰底本能？他們和我們不是一樣的人嗎？

我沒有話來答他，他拉着我回去向爸要錢買一雙

十月天，將到六點多鐘天已經黑下來了，回到家里的時候，爸々正在燈下預備着明天要講的功課，

—爸々！—弟々底聲音顯然很不自然給我們買雙冰鞋不好嗎？滑冰眞是冬天最好的運動，別的同學差不多都有…

——手里哪有那末些餘錢？要不，不用你們要就會給你們買的，每月的一點薪金，一花便完，手里哪有許多餘錢？自己家里底情況自己還不知道嗎？……

爸々放下了教科書，用同情底眼光望着我們，絮絮地說失望的陰影罩上弟々底臉，弟々慢慢地低下了頭，爸々也不願再繼續把家庭底苦況說下去，屋子里登時寂靜下來

——弟々！你看到我底經學教科書嗎？

我想出這末一句話來，打破這寂靜的空氣，同時，使弟々退出爸々底臥室。

於是，我們倆決定把每天午間買面包的錢，省下積起來買雙冰鞋。

兩個月過去了，我們才積了三元多錢，眼看過了陽歷年，天氣便要一天々地暖和起來，我們急得幾乎發了狂，媽媽看到我們那種憂鬱的樣子，便替我們添了四元錢，眞把我們樂壞了！好歹才算是買了一雙冰鞋，好在我倆底脚大小彷彿，還可以替換着滑，這樣，總算是有了登上冰場的資格了。

弟々底話是對了，我們只在冰場上練習幾天的功夫，就能在冰場上滑行了，雖然不能像他們那樣地玩着花樣，至少跑圈總能對付了，我們夢想中的冰上滑行，如今算是宿願得償了！

寒假後，爸々打發我到故鄉去探望奶奶，我不得不暫和冰鞋告別了，

心里時刻在惦念着剛買到的冰鞋，當從故鄉回到家里以後，只略々休息了幾個鐘頭，便去滑冰，但一連向弟々要了好幾次冰鞋，他始終是支吾着，我知道冰鞋是不能隨便借給別人的，便越法覺着不對，更追問得緊了，終于他竟像個幾步的小孩子那樣的流下淚來，說是冰鞋放在學校里，給人家偷去了，同時，和他一張桌坐着的同學X君新買的大鞋也丟失了，

北行淞江集（九）

娟子

茶水，牛奶，面包，雞蛋，奶油，……全是特意，爲寒購買的，寒很不舒服所以提出，

「你們平常是怎樣吃的，咱們還是一樣，別因爲我，還樣我可眞不敢當，也就再不敢來了，你們以爲對不對？」

「還什麼啦，不敢當，也沒預備什麼呀」作卿的妻，本來嗓子細更加上一邊咬着麵包，

「對她也不算是客，咱明天作大餅子吃，」

還是作卿粗枝大葉和寒心理」

「大餅子，好極，」

寒不禁，放下茶勺，拍了一掌，

「你眞喜歡嗎？」在故鄉住了三四年的蘇，眞吃够了一天三頓大餅子，所以又驚奇寒的話，

「你以爲我還是三年前的我呀！」

哼」聽了蘇的問，先用鼻子哼了一下向蘇，

「三年前！那是眞！我父親如果不在家吃飯，我母親爲省事只燒幾條鹹魚給我們吃，那時，才眞是不愛吃啦，臙都難瞧，可是！——

寒簡直像在講演，作卿的妻，和女兒，都有興趣的瞧，作卿用一半眼睛看麵包，一半眼睛看寒，

「你說怎樣？這三年來，倒是我母親不愛吃滲來的了，我呢，有時候乾飯拌醬油，黑烈巴抹鹹鹽！」

「怎麼的呢？」蘇奇怪的，

「噯這是餓餘呀！」寒拿着吃雞蛋的勺子，在拉邊上使勁敲下，

作卿正大口扯下一塊麵包，」

第五章

蘇家的小庭院不大，却劈有一個長方花圃，里面有兩個花圃，種植着花草，圃里有丁香有樹，不知名的樹，樹濃厚的葉子被風拂得不停的抖顫，是一個沒有月亮的星夜，蘇伴着寒徘徊在磚舖的路上，從這邊板章走，到那邊的板章再重頭走回去，走回來，再走回去，……寒仰向天，

「你怎麼不說話？」蘇覺得寒從沒會這樣，伴她走來，走去，這許久，她竟忍住不說一句話，

「我不想說」竟想不到的是寒這麼冷靜，

「爲什麼，你在想什麼吧？」一個追問

「你看那星」

寒不搖頭，也不點頭，只用手指着西南上空，一棵較亮的星，樹影正搖亂了洒在地面上淡淡的燈光，」

「怎麼？」蘇不明白，

「那棵星，那棵星……」

寒正想着那棵照過了歡聚，別離就是獨自在散着步，也總不會忘記了的那棵最熱愛着的星，如今那棵星不會想着把牠比作一個人眼睛的，她從南邊漂到北地來了吧？「星喲……」寒這麼想着，

「唉！我不明白你的話呢！」蘇奇怪的叫了，

「最好是不懂我的話！」寒仍然很沈默，沈默得像連說話都是多餘的事，

「好，你不願和我說話，我可要進去了，還里很冷，」

蘇孩子氣樣地生起氣來轉身跑了，」

寒在後面出其不意，捉了她的手，果然孩子的手冷涼，她握着頭送一些暖意給她，但是語言却仍是冷的，

「冷！這叫冷嗎？先生，不，小姐，你似乎沒當到過眞冷的滋味吧！——像這淸淸的夜里，比你衣服穿得少的怎辦？我們要偏不冷！」寒又來了她的怪性

蘇被寒說得一陣覺悟了似的，」

「對對我不冷，」

說着在暗中迎着冷風却打了一個寒慄，寒閃動的眼睛，洞悉了這究竟，濕柔的拘着蘇的肩頭，

「進去吧，別逞強了，你，沒有凍慣的！」

伴蘇進了屋子，又溜到漆々院中的寒，兩顆黑的眼珠向天上的星注目着「沒有月亮，不是更孤寂嗎？」

—北行淞江集小啓—

眞沒有想到這篇東西，竟會沒走完它的路子，便夭逝了，在我自然是一種沒毅力的表現，在讀者如果感到它的不幸，便是它的眞幸了，

因爲它太平凡，太沒有力量，因此，我不願繼續完了它，就讓它在半路上停下脚步吧，雖然我自已是不顧停住脚步的！

它的不幸的中止，也可以証明，我沒有毅力寫長篇或者沒有寫長篇的才能，但，無論怎樣也好，「它」是暫別了如果，以後！我能繼續寫完了它，那是在我平淡的時候

娟子一九三七，十一月，

碎詩片片（八）

喩仁劍

（十）愛的苦盃

他：

一晌貪戀虛幻歡樂，」

夢裏安躱！

現在：

長髮蓬鬆，

兩眉梭々，

顏頰的黑影！

令人厭畏！

×　×　×

時代的犧牲者，

怎沒！衝破人類！桎梏！虛

僞

愛嗎？

痛苦！傷悲，

暗淡！蒼灰，

×　×　×

愛呀！

原是苦澀的濃醉一盃！

時代青年！

莫辭莫飲這盃苦盃！

掙扎奮鬥！

找生命的光輝，

三七年九月卅一日抄舊作

（十一）影子

它與我是那樣的親蜜！

形骸的不離，

XXXXX

但是喲！

光明親吻相抱！

黑暗呢？

它無聲無息的逝去，」

XXXXX

啊！

一明白了，

象徵！世情冷暖，

一九三七，九，卅日作，

我的學校（三三）

慈燈

D、落葉

「像我們現在這種乾燥乏味的生活，眞要人命！我實在過不下去了！沒有法再忍耐一天……」

面貌幼稚的又點點頭，表示同情，團臉的「哼！」一聲，這一哼，把那兩位哼怪了，都轉過臉瞧他，要聽一聽他的批評，他說：

「那有甚麼意思呢？

「最初的幾天，或者有如你所說的那般幸福，快樂，然而新鮮的日子一過，味道就要變了！譬彷甜的東西吃常了也會憎厭的，舉個例子吧！

吃窩窩頭的窮老哥，他希望有餃子面條吃，可是常吃餃予面條，又會吃够，覺得不好吃了！於是他又想起窩窩頭然而窩々頭吃幾天，他又想吃餃子面條，這次吃膩了，他則想到別種食品上去了，

「你說的話是甚麼意思？」面貌幼稚的質問：

「我是說：人是永久貪求不厭的東西，到了月宮之中會見之嫦娥，又想起日球裏面的火龍……幾時被慾望燒死，就算完了！」

享樂家不懂得他怪誕的學說，搖一搖頭，說道：

「我實在過不下去了！沒有法再忍耐一天……

「頂好是在春桃花開的時節放假的日子，我們携帶着午餐到風景淸幽的鄉村，尋一條潺々的溪邊，在青滑方大的岩石上落坐，打開食品……，

「不消說」照像機也是必備的，飯後攝一小照留做紀念，將來有小孩，好一個月給他拍一張，用不着到照像館去化錢照了，而且照像館與自己所攝，風趣大有不同，」

「那實在是！」團臉破例點點頭，但他把頭一歪，擠着眼說：「這個世界不是專給你預備的，自然你有權利，可以隨便，支配你的生活，但是倘若你窮了的時候，我問你怎麼辦？帶着食品，攝張照片，也致得紀念？最俗氣的事莫如把自已的照片當珍寶一般永久保存着的，」

享樂家想了一想，以爲這話不足取，對面貌幼稚的笑笑，諷刺着說：

「他的心和我們兩樣，他所想的，是人捉摸不透的一個痴呆的夢，他盡說些夢話，希望些夢事，他可以說是個善於幻想的丁等詩人，我所說的，是切於實際，容易辦到的題目，人類的生活，最重要的條件是合於實際，生活和藝術是不同的，對不對？」

「歡喜嫉妬的人，是常反對人家的意見和希望的，……」

面貌幼稚的說完這話笑了！

他們大槪是打算到是打算到甚麼地方散步去，團臉微笑着進屋裏去了，餘兩個人不約而同的併走出大門，團臉從屋裏拿出褂子一看，他們已經走遠，便悄悵的踟蹰着在庭地轉圈，自言自語的說

「青年的希望，不該是完全的享樂，享樂雖然也是人生的一件要事，可是人生有種種的解釋，生在有享樂可能的國家，當然要享樂，無須顧慮別的事，那是得天獨厚的優越的人生，生在我們這樣倒霉的土上，沒有享樂的可能，不論誰，都得把樂之一事犧牲，大家受苦，受苦便是未來的樂，不然是永遠得不到樂的，將永遠把樂消滅，一點恢復的企圖也沒有了！」

走遠的兩個人回頭一望，看他站在那裏，齊聲歡呼道：

「快走啊！莫非把下館子的事忘了嗎？」

他戴上帽子，跳着高跑去了，

樹梢最後的一片黃葉落下來了，顯然是秋深衰敗的時光，他們三個人的影子漸々在街頭上縮小，總於消滅了，最後落掉的一片黃葉，滾在汚泥滿裏，和其餘的汚葉樹枝滙在一起，大槪不久便汚朽了！

E、妻子

從前一個年齡比我大一倍的同事敎訓着對我說，

「我十八歲的時候就娶了妻，我的妻子大我三歲，她是鄉下人，沒讀過半天書，一個大字也不識，面貌也很醜陋，婦女的一種溫柔的特長在她身上是找不出來的，除了吃飯，穿衣服，睡覺幾件簡單的事情外，她甚麼也不明白，社會啦，人群啦，國家啦，她一點不知道，只知道餓了要吃，冷了要穿，她對我的表示，簡直是沒有表示的表示，天一亮，她就爬起來，收拾這裏，收拾那裏，做飯，一天不停止的活像牛似的工作，到了晚上，她又在燈下做針線，沒有閒暇的時候，她似乎不覺得疲勞，工作成了她的安慰，是她的消遣，至於我在她眼裏的地位，不過是較比別人多有和她接觸，談話的機會罷了！

「我的家鄉裏的婦女沒有不在農忙時節下田幫工的，不消說田陌上也是她常去勞動的場所，

在夏天，太陽把她的臉晒得漆黑，她的衣服又不講究，連點粉都不擦，弄得很不像樣，僅僅二十一歲的人看去至少過三十了！

「我是不常回家去的，每年的冬季，過年的頭幾天，我回去和家裏的父老弟兄們過年，元宵節一過，我就跑回來因爲我在都市住慣了，感不到鄉間的趣味，物質方面不消提，精神方面也得不到愉快……

「我結婚後不到二年，她生了一個丫頭，一個沒有用的小東西，轉年又生一個，是個男孩，但我也不覺怎麼有趣

適民底詩（十六）

野火輯

（二）涼星悄然吮着詩意的杏花心，」

顫動聲彷彿是戀底低語呢！

山凹是甚麼在哥哥友地悽泣，」

一一一支狗在嚙着幾百年前的枯骨呵！

一一一九三五，五，一

轉變

夜曼曼的似悒鬱的原野，

戰慄的爬忽轉爲熱血的狂奔，」

頭上星河淡淸淸的了，隱約，」

一絲希望丟入蒼茫的曙光，

汗珠洗掉瑰麗的夢底胭脂，

帶着許多憧憬，一些破碎的堅硬之幻想，」

……………………

是投向牡丹汁似的紅光呵！

……………………

約莫聽見身後的脚步如潮，

怒濤的樂音又顚滾在溢悅的心，」

……………………

……………………

一一植有一株山迸地裂的期待，」

一九三五，五，三，」

孤獨

都是含笑地對語而我靜望雪色的幕吧，

似一個人獨自拜訪着異國的風情，

夜深，愛吻滿牆靑黃的杏梢月，

于是，我陷入輕盈的詩意之搖籃，」

這一個死去的美人有甚麼可愛呢？

但我又喜悅徵望壁上的燈影了，」

風雨已在人心上飄搖，習慣後，

我再也不惋惜自已的孤獨，

一九三五，五，二六，」

大阪商船定期輪船

○開往門司神戶廣島大阪　午前十一時開

鴨綠丸　十二月十二日

扶桑丸　十二月十四日

烏蘇里丸　十二月十六日

熱河丸　十二月十七日

黑龍丸　十二月十九日

奉天丸　十二月二十日

吉林丸　十二月廿一日

青島丸　十二月廿二日

○開往三角鹿兒島那覇　貫州丸　十二月十八日

○開往基隆高雄（不載客）　每月　三回

○開往天津（不載客）　每月　七回

○開往橫濱（不載客）　每月　五回

○開往美國（不載客）　每月　二回

大阪商船大連支店　二，一一五一番

奉天出張所電話三，四〇八九番

新京出張所電話三，二二一六番

哈爾濱出張所電話七，一〇一番（船票發賣所）

大連市伊勢町

日本國際觀光局

滿洲旅館協會電二，三六三八

大連伊勢町觀光局電二，五五五四番

觀光局沙河口出張所　電話四，九五〇六番

營口觀光局　電話三七六番

撫順觀光局　電話三五四番

奉天觀光局　電話七九一番

新京觀光局　電話三三九番

哈爾濱觀光局　電話四七八番

○船票發賣所

專辦客車運輸

大連市山縣通二一二

國際運輸株式會社

大連支店電話二，三一五一番

荷賑房電話二，六二八三番

代辦所電話長二，四八〇二番

奉天，營口，安東，沙河鎭，鐵嶺，開原，四平街，鄭家屯，洮南，泰來，通遼，新京，下九臺，松花江，伯都南，松樹，驛成堡，哈爾濱，傳家甸，鄭滿溝，昂昂溪，一面坡，安津，龍井村，局子溝，天津，青島，上海，海參崴，釜山，草梁，抗營，大邱，仁川，泉城，平壤，義州，元山，草廉，咸興，淸津，會寧，北上，赤峰，隆關鎭，基雄，台灣，釜山，東京，神戶，支店

關船車聯絡運輸，貨物左處各支店發行貨物引換証

大連汽船定期輪船

○開往上海（青島不寄港）

大連丸　十二月十二日後二時

大連丸　十二月十八日後二時

○開往天津（天津丸大沽止）

濟通丸　十二月十二日後一時

天津丸　十二月十五日後四時

濟通丸　十二月十八日前八時

○開往基隆高雄

山西丸　十二月十五日後五時

山東丸　十二月廿九日後五時

○開往敦賀伏木新潟

河南丸　十二月十三日後五時

河南丸　十二月廿六日後五時

大連汽船株式會社　電話代表二，七一三一番

事辦客車運輸（大連敷島町）

永和公司　電二，七二七五番　二，七八六八番

大阪神戶航路貨客取扱店須磨町

澤山商會　電二，五三六五番　二，四六八一番

臺灣航路貨客取扱店（大連敷島町）

丸二商會　電二，八八八八番　四二六四番

大連市伊勢町

國際觀光局　電話二，五五五四番

二 惠通行輪船行輪

○開往芝威仁　利通號　十二月　未定

○開往秦皇島　昌平丸　十二月　未定

○開往門宇廣尾　照國丸　十二月　未定

大連市加賀町

惠通行

日清汽船大連行輪

○開往青島上海廈門香港廣東

大阪商船株式會社大連支店　電話二，一一五一番

大阪商船貨客事務所

國際運輸株式會社

大連支店電話二，三一五三番

司賑房電話二，六二八一番

三 近海郵船大連行輪

○開往長崎鹿兒島後五時　營口丸　十二月十六日

○開往橫濱　玄武丸　十二月廿五日

○開往基隆高雄　岩手丸　十二月廿五日

○開往天津　勝浦丸　十二月廿六日

○開往鎭南浦仁川　岩手丸　十二月十七日

下 朝鮮郵船大連行輪

○開往仁川博多長崎三角鹿兒島　錦江丸　十二月廿九日

以上各船出口日臨時或有變更

日本郵船出張所

水路圖誌海圖販賣所

古那德白星汽船會社船客業代理店，近海郵船株式會社大連代理店，朝鮮郵船株式會社大連代理店，

代理日本郵船出張所貨物

電話二，七三九二，六七一二番　二，七八四六，二五九四二番

整理事宜大連市敷島町

丸二商會　電話二，四二六四番　二，五八八八番

日本國際觀光局船票發賣處

大連市伊勢町電二，五五五四番

三 阿波共同汽船行輪

○開往仁川大沽　早隆丸　十二月十三日

○開往鎭南浦　第十六共同丸　十二月十四日

○開往仁川　第卅六共同丸　十二月十四日

○開往天津　早隆丸　十二月十九日

○開往鎭南浦　第十八共同丸　十二月十四日

○開往天津　第二長運丸　十二月十三日

本社代辦山東鐵路及鐵路各種運輸一切事務

大連市山縣通

阿波共同汽船會社　電話長二，五〇〇一番　二，六八九一番

CK 政記輪船行輪

○開往芝罘　厚利號　十二月未定

大連市監部通

政記輪船股份有限公司　代表電話二，四一四一番

·診·療·科·目·

隨時入院　優待患者　慢性中毒　治救麻醉品

眼科　耳喉科　皮尿科　小兒科　產婦科　外科　內科

濟康醫院

院長　徐純五

地址　奉天市大西門裏路南

喀·痰·哮·喘

比較割肉刺骨身體還痛苦的痰喘，威脅吾人生命的喘息，假如用敷衍一時之姑息藥，將有變成肺炎肋膜炎等惡症之危險。立効丸能防止變症於未然，効力神速，可淸絕疾病之根株。現在服用本藥可立告痊愈。

有奇効之含化藥請即試本劑之偉効！

○各藥舖俱有代售

立効丸

功効　止痰鎭咳，哮喘呼吸不勻，夜咳不眠，老人痰嗽者之咳，肺病痰咳，感冒咳嗽，其他一般痰咳最効

定價　二角　三角　一圓五

賣丹總舖　守田治兵衛

本舖　東京市下谷區池之端仲町　振替　東京二九八五番

分舖　大阪市南區長堀橋筋二丁目　振替　大阪五七七三九番

大連 新世界 成記 大戲院 西崗

（陽曆十二月十二日）【星期日】（電話三二•九三六番）

早演

楊玉霞 金玉霞　二美奪夫

金美玉 金桂英　紅燈計

金玉霞 小達子【喜彩蘭】劉寶恒　四四拾黃金

晚演

沈小樓 王亞山　二將軍

金美玉 金桂英　雙烈女

楊玉霞 小達子 金玉霞　水牢計

暖瓶

摩登式・理想式
冬季家庭公館實用品
「老象牌」

赤蘭牌
膠皮帶繩

一般用等
及其他
百貨店包裝用
學生用
菓子舖包裝用
化粧品包裝用
各樣號碼
粗細寬窄

大宗到來價廉

直進口滿洲國 總代理店 奉天市五緯路一五

奉天大華祥物產兩合公司

電話（二）長 九五九四 一〇三九 番 七六六四 九二七三
雜貨部 地方部 ・ 總賣販 ・ 營業課 地方課

(6)

新高香蕉糖

新高糖果
環球馳名
蕉蜜化糖
香味佳絕

新高駱駝牌糖

含有維他命
ABCDE
榮養保健第
一之駱駝糖

附帶彩品

新高製菓大連工場

脫離苦海速登彼岸
請用新法斷癮
能莫爾病

奉贈文獻

本注射藥中不含有絲毫的麻醉性藥物純係由鈣複塩中提製而成之化學的集成品有根本改造體質和殺解消中毒尤以對癮者之最感痛苦的禁斷症狀加以抑制使其不長期發現而於神速的確中奏奇効且決無副作用及成習慣性之虞是爲本劑之特徵也

試用本劑二•三管
立滅麻醉藥半量

特約經售處
新京日本橋通　大正堂支店
新京北大街　九三大藥房
哈爾濱地段街東拓ビル　金泰號藥房
安東大和橋通八丁目　望月福藥房
京城府西大門町二丁目　京城新藥社

大連市吉野町一〇五
總經理處　大正堂商店
日本大阪堂ビル
總發行所　小寺洋行

苦林牙粉

斯界唯一的……高貴藥配合……

牙痛！
一搽「苦林」
立刻能止

牙痛簡易治療法

牙痛的正背兩面、塗搽了苦林牙粉或牙膏、經過兩分鐘許、再用微溫的白水、漱口一下、那麼疼痛、便消失若忘了…際此寒冷的時候、家々必備這靈便無比的刷牙品

苦林牙膏

總製造批發
大阪 株式會社 純美堂商會

滿洲總經理（牙粉）
奉天 株式會社 苦林公司

福

活蘇藥

鴉片、嗎啡、海洛因 戒除斷癮新藥

聶歐莫稀恩

全滿各大藥房均有出售

本藥之特長

鎮痛、鎮靜、鎮咳作用迅速如火、長期使用毫無增量之必要、對胃腸無障、及習慣中毒之性全無、故以少量能治嗎啡、海洛英、克德因之中毒症、此種中毒脫除療法、最適最良之新藥也、本藥爲同種藥劑中之收効最速者有百發百中之効力堪稱無上良品請向滿洲各大藥房購買試用

滿洲國總代理店 日本實業株式會社 大連、奉天、新京、哈爾濱、各支店

製造元 協和藥品洋行
京城府鐘町四丁目

爲期宣揚建國精神 舉行宣傳週間四日
由縣民教館主辦電影建國操

（承德）民衆敎育館。爲宣揚建國精神計。特舉行宣傳週。後援者承德縣公署。玆定實施事項如左。

◆電影大會◆

四日午後七時半。在省公署前廣場。五日午後七時半。在五軍司令部門前。實施電影大會。宣揚王道建國精神。希民衆踴躍參觀。

◆教授建國体操◆

凡十八歲以上三十五歲之男子皆可參加。由五日至九日。凡五日間。每日上午十時舉行。地址在南營子師範學校及文廟兩級學校云。

溫縣長米村參事官 各赴新任之途

【綏中】縣長溫君繼嶠。參事官米村茂二氏。自蒞綏以還。對於縣政。積極整頓。刷新一切。關於興修馬路。建築廳舍。親臨監修。不遺餘力。興利除弊。愛民如子。譽聲載道。有口皆碑。該二氏於上月頃。奉上峰電令。溫縣長轉興城。米村參事官榮轉錦州。已誌六日本報。該等現已將任內事務。辦理完竣。乃于月之七日。下午五時零五分列車。赴新任之途。是日本邑縣公署全体職員。及其各機關法團首領。省街村立各男女師生。均至車站歡送。全縣街村長。商民在馬路搭餞行棚。與縣長參事官。奉酒餞行。時縣長參事官二氏。向歡送人員。致感謝詞。以致大馬路。車水馬龍。頗稱一時之盛云。

警署新廳舍落成

【綏中】縣公署於本年夏季。派員在本邑南街大馬路西側。監修城廂警察署廳舍。已誌本報。乃于本月六日上午十二時。舉行新廳舍落成典禮。縣公署各科局職員。均行參加。儀式頗極隆重云。

縣金融合作社 公務紛忙

【西豐】本縣金融合作社。因節近年關。又屆年度終了時際。對於民戶貸款。急應整理。故于日前。通知各貸戶。在陽歷年前。將利一律還清。不准拖欠。倘每村有一戶付不清本利時。該村即完全停止貸款。故近日來。貸戶收通知書後。百般設法。能還本者付本。無力付還利。該社職員。近日以來。異常紛忙云。

縣郵政局售賣印紙 商民人等均皆稱便

【西豐】查我滿洲國。因友邦治外法權撤廢。及附屬地政權移讓後。國內各地。郵局皆奉到明令。關於收入印紙。於本年十二月一日。由稅捐局移交郵局售賣。故本縣郵稅兩局。正値接交中。于十二月一日開始售賣。本報業已刊登。查該郵局。自開始以來。每日買印紙者。絡繹不絕。門庭若市。而城內一般商民。又皆高呼稱便云。

爲崇節儉改除舊習 禁止年末餽贈儀禮
協和會省本部通令各分會遵照

【承德】國人風俗每屆歲末年始之際。爲聯絡年終歲初之感情。而逸去拜謝一年之關懷。而稅賀春日延釐之喜慶。所以彼此往來之酬酢餽贈等。深有應接不暇之慨。旣糜金錢。更耗精神。究其實在。毫無補益。玆者又將屆年末之際。一般好禮者。又將有準備實施虛禮之趣向。近協和會省本部。及省公署協議之下。爲改善舊習崇希儉省糜費。而促進民衆之新生活起見。決自本年度起將相沿已久之年末年始各種虛禮。一律取消。並彼此交換之年賀狀。亦除於不得已者而交換外。已飭即取締。且處此嚴重時局之下。爲盡吾人槍後之熱誠。絕對不可再事過耗金錢。有違愛國之精神。現此令已通令所屬及協和會各分會矣云。

第三期青訓生 修業者廿八名

【孫家台】協和會開原縣本部。於本年一月開設之滿洲國青年訓練所。自開所以來。所獲成績頗佳。第一期三十八名。二期生三十六名。青訓生徒相繼修業。玆者第三期生。三十八名。已屆修業之期云。

新任西豐縣長 曹肇元氏離奉

【奉天】省署民政廳行政科科長曹肇元氏。今次伴隨治廢之人事異動。該氏被命爲西豐縣縣長。玆聞該氏業將行政科事務交代清楚。本月十日午後十二時十四分。搭乘列車離奉赴西豐履新。當時到站歡送者頗衆云。

派員檢驗零賣所 房間及烟燈烟具
以便屆期接收實施官營

【西豐】本縣公署。前奉省令。關于鴉片零賣所。於五年度。各省市縣鎮。完全歸官方經營。以取一元化。本縣當局奉令後。先期着手。今冬零賣所。對于烟具。鋪墊。房間。自行呈報。以便計劃去留。當局恐各零賣所具報不實。乃派榮米指導官。鍾內務局長。郭股長等。一同蒞現地各零賣所。親自檢點各烟具房間。以便屆期開始官營云。

以工費十六萬餘圓 新建各工事竣工
警署學校農場村所道路橋樑

【伊通】縣自建國以來。蒞任縣長。參事官。指導官等。對於行政一切。均本王道國家方針。努力邁進。以致各政蒸々向上。本年度。更有巨大之建設。開始新都市街道房屋模仿工作。在縣城西大街路南老團部之舊址。建築三百三十六坪之警察署。自四月間開工。經過半年光陰。今內部設施均已完善。外觀莊嚴巍峩。內部凡暖氣玻窗。合乎新時代生活者。無不俱備。又東街建築巨大小學校校舍。城東模範農場。蠡山嶺警察署。泉頭村公所。及縣署縣長職員宿舍等々工事。以及城內各區鄉道路橋樑。併風力給水塔。成立消防組。購置二個新式水龍。共計工程。三十多處。共需國幣十六千五萬六百三十多元。各項工程。均已先後完竣。於本月四日午後。在新警察署。舉行各工程落成式典禮。邑內各機關首領以下。至巡官股長以上。全体出席。並有紳商人民參加慶祝計到一百七十八人。由縣長參事官演說後。大開宴會。爲伊通未曾有之盛舉云。

隨撤廢治外法權之移轉 警界人事更替

【公主嶺】懷德縣當局。鑑於當玆治外法權撤廢。附屬地行政權移讓。實施之同時。而日滿各機關。隨同改組。尤爲警政煥新之日。且邀上峰之規定。而縣警務局。改組爲警務科。對於警界之人事。當有更替之必要。故於日前。發表轉勤之警官。誌之如左。警務局長許鐵石。調陞牡丹江省。遺缺以川本善四郎接充爲警務科長。岡本首席指導官榮轉磐石縣。公主嶺警察署長李春霖。調轉黑林鎮署長。遺缺以市丸新次接充。懷德城署長馬鳴遠。調秦家屯署。遺缺以警務局張警察股長接任。大嶺鎮署長。周大爲調警務局勤務。遺缺以秦家屯署長張耀先接充、范家屯署長魯志。調公主嶺警察副署長。警務局王司法股長轉衛生股王保安股轉治安股。

治外法權之撤廢後 縣警務局則改爲警務科
並大批升遷日系警察官

【撫順】依據治外法權撤廢後。撫順縣街之警政權。由撫順警察廳担任之。故縣警務局改爲警務科。該科之日系警官。由本月一日起。有如左之調動。山口源吾駐撫西城。三須千代雄駐新撫順。白鳥吉助任保安股。田邊照雄駐塔峪、鳴海敏夫駐營盤。以上五名均任命爲警長。小松仁郎駐馬郡那。長谷川市美駐高官寨。高橋茂駐閣老溝。荒木正雄駐前甸子。條原務第駐高官寨。中平虎雄任特務股。以上六名任命爲警尉補。高橋辰巳駐撫西城。緒方猛任司法股。藤原龜治任警務股。山本金藏任特務股。清水義駐營盤。兵藤淳駐馬郡那。辻山始駐東社。以上七名任命爲警尉云。至新撫順警察署。由本月一日歸撫順警察廳直轄。因之該署改爲派出所。前指導官近藤警佐。聞已榮轉瀋陽警察廳云云。

因鴉片實施漸禁 大滿號明年解体
收買事務由農事組合負責

【承德】建國後政府爲調濟地瘠民貧之本省經濟。及期農村更生計。故仍權准本省人民照舊種植罌粟。以維每歲青黃不接之艱窘。然鑒及以前民間自獲自賣。所受一般奸商之欺壓。甚不堪言狀。爲避免此等弊害計。會飭由專賣署直接收買。無如官民階級關係。及因鄉間百姓知識之缺陷。結果未獲優績。所以方有大滿號之設立。因其性質純係商人。至人間收買鴉片覺爲便利。當在本市設立大滿總號。經理張玉軒。又在本省承德。寧城。凌源。赤峰。林西。建平。圍場。隆化。豐寧等地。設置分號。而又在各縣主要農村。設立收買所。職員二千五百三十七人。資本金一百五十萬元。每年預算一百零三萬八千元。自康德元年開設。今至本年。共四個年間。其收買量之成績。固屬甚佳。頗邀專賣署之贊許。然所屬各分號認眞遵照商業性質。進行其事務者。固不乏人。而因知識幼稚。並未徹底其職業。而愚弄人民亦頗不尠。幸經總號之認眞指導。並嚴重監視。方免枝節之發生。玆因政府。爲施行農村更生。五年計劃。而公布鴉片漸禁命令。用謀王道國民之福祉。已決由明年度。將大滿號取消。而收買責任。飭由農村組合辦理。故大滿號現正辦理交卸手續中。將於十二月末日由烟政協會接收。在此期間該號之收買成績。惟圍場。赤峰。隆化。寧城最佳。餘均平常云。

滿洲棉花協會 舉行解散式典

【綏中】縣棉花協會。自成立以來。對於鄉間農戶。播種棉花之指導。不遺餘力。近年來。棉花收獲成績頗爲良好。現因農事合作社成立以來。關於棉花協會。決無存在之必要。故于月之五日。在縣公署會議廳。舉行解散式。是日全縣街村長。及各機關首領。均前行熱列參加。關於該棉花協會各職員等。加入農事合作社辦公云。

省公署之人事異動 最近發表正式任命

【承德】治外法權撤廢之關係。省公署奉中央令。對省方之人事異動。刻已發表。正式任命。已於本月一日發下矣。豐寧縣參事官。佐藤俊夫。調任省公署事務官司法科長。東寧縣警正。工藤武雄。調任建昌縣公署警正。吉林警務廳警正。馬季援。調任本省警務廳保安科長。哈爾濱警務廳警正。周彬。調任本省警務廳衛生科長。治安部屬官。張春生。調任本省警正。本省司法科長船津源市。調任牡丹江警務科長。本省屬官。神尾干年。調任赤峰警正。本省警正原藤正雄。調任延壽縣參事官。本省保安科長張世謙。調任奉保安科長。本省警正。候執瑨。調任治安部事務官。

縣警官轉寬甸 達五十餘名

【安東】縣警務局。玆以法權撤廢後之警政。愈趨向上計。故將該管下各處之警察官吏。加以調轉。其幹部均於日前發表。調轉寬甸警五十餘名。已於日昨均各前往任地服務云。

高尾學務科長 蒞海視察教育

【海城】奉天省教育廳高尾學務科長。當於今七日。上午十時〇分。特由奉蒞海。爲視察省立學校。教育設施狀況。迨於下午五時許。即公畢返奉云。

南營子兩級學校 優級生舉行考試

【承德】本市南營子兩級學校。優級生現三十餘名。現已修業期滿。舉行畢業考試。該生等均優秀。少年該校校長白元良氏。服務教育多年。學驗交深。整理校務。不遺餘力。故該校成績優良。此次畢業諸生。或升學或服務。定收良好之效果云。

市虎翻觔斗 工人受重傷

【承德】於古北口拉海溝梁修築鐵路之木工數人。日前工畢乘自動車返承。日昨行至廣仁嶺時。日已黃昏。迨下梁時運轉手偶一不愼。致將車翻於溝內。乘人均已受傷。內二人最重。已昏不知人。皆送醫院救治。生命能否保存。容訪再誌。

警局爲防冬季火災 特印傳單分發各戶
嚴加防範而免發生危害

【遼中】縣警務當局。爲冬季防火起見。特印刷傳單。分發各戶。嚴加防範。以恐發生危害。玆將傳單誌左。

殘秋已去。轉瞬冬天。朔風凜烈。柴燥物乾。火易發生。極應嚴防。倘一不愼。容易燎原。人畜俱殁。財產蕩然。一家失火。各戶不安。同村全市。都被牽連。瓦礫無存。燒的悽慘。旣遭損失。且害公安。大家努力。注意防範。不幸發生。必追火源。依法懲辦。決不假寬。重者徒刑。輕者罰錢。失火如此。放火更嚴。務要小心。莫當河漢。規定數條。印刷傳單。每戶一張。張貼易見。藉資宣傳。喚醒一般。大家嚴守。切莫違犯。個人幸福。公共安全。王道樂士。眼前實現。

一、爐。竈、烟筒。火炕等不完備者。赶快妥善修理。萬不可敷衍。

二、安裝火爐。務要離開板壁窗戶。或加以遮斷火力裝置。烟筒須高出房檐以上。以免發生危險。

三、爐坑之灰。烟頭。洋火桿。拋棄不可亂扔。並須檢驗。有無殘火。如有殘火時。應即時擦滅。以免復燃。

四、點洋油燈。或洋臘時。務要小心。不得安置紙窗之傍。紙棚之下。不用時。須審愼息止之。

五、對於燃燒物件。如汽油石油。揮發油。酒精類。綿麻等物件。應另置於安全室。

六、院內反建築物附近。不可多存柴草。如存放少數柴草時。須與建築物有相當之距離。以保安全。

七、在大風怒吼之日。對於火之使用。應格外注意。快使用完了時。將餘火息滅。或將火口以鐵瓦磚石塞閉。以免餘火外飛。

八、兒童在屋內。或市街以燭火遊戲。各家長切實負責禁止。

九、凡在街市使用烟火爆竹。或其他一切火事時。應特別留意。

十、各機關學校。或作業場等處。在下班或退散時。對殘火要完全消滅。

十一、對於防火的用水。或消火器。總要時々預備才好。

十二、此項傳單。不可隨便拋棄。要貼在屋內易見之處。俾免忘却。

多年扒手邱海廷 終被警長破獲
綹得農人之錢財已化去大半

【伊通】縣警務局特務股警長許岐山。吳國强。自本年春季。由吉林省會警察廳轉勤來伊。蒞任以來。担當特務事宜。成績頗佳。久爲上峰贊許。上月廿九日。許警長因公赴警鋒醫院。逢一農人。在該醫院買藥。因錢被小綹掏去國幣三十四元。哭天抹淚。勢將尋死覓活。被許警長發見。詳細詢問。據農人云。係伊丹鄉保。羅家溝甲住戶。來城賣糧。在增興玉買布後。尚剩國幣三十四元。計十元三張。一元四張。不意來此買藥。一掏錢。全部不翼而飛。但由增興玉出門後。曾有一人在後跟隨。至醫門而去。惟農人家中弟兄多人。無臉回交代。所以情急。且以許警長勸該農人回家安度。聽候破案。爲此許吳二位警長。用心調查該案之小綹。按照農人所說像貌。詳爲偵緝。至本月三日。得有確據。於清晨即赴郭家屯邱家。當場將久慣多年之扒手。邱海廷抓獲。見該農人買貨。包錢之白布包。在大衣外露出一角。遂尾隨至警鋒醫院門外。乘隙掏走云云。但檢查該扒手家。僅剩國幣八元。餘均化費了。如該許吳二位警長。細心偵破此案。並將該小綹帶局偵查餘罪之中。能洗出丟款農人在家庭中之潔白。且免去此後之被害者。有益社會功不小也。

信差盜取滙票 爲計毋乃太拙

【承德】郵局信差姜書田。係上坂城東山咀子人。担任送獅子溝一帶信件。日前因代理本市信件。恰有同濟藥莊夥友王富玉。由圍場其兄處寄來之掛號信一封。該信差視信內有匯票一紙。遂頓萌貪念。將其竊出。視之爲興業銀行匯票三十元。乃仍將信封好。送交同濟藥莊。比及王某展視信內有匯票字樣。而百方搜索。則己不見匯票。情知有錯。遂急回興業銀行報告。以備取欵人來時盤查辦理。詎該姜某將匯票竊出。恐遲有悞遂急刻假戳一枚。遣其表弟前往興業銀行取欵。孰知此際竟落王某報告之後。於是破案姜之表弟盡吐實情。當由郵局將姜某送往警察廳訊問云。

金州通訊

永年勞績受表彰

皮口人孫蘭亭。年已天命。賦性忠誠。作事認眞。於大連民政署稅務係服務多年。（計有十年）頗得上峰之嘉許。於上月底因民署廢去同時。改稱「稅務總署」。對於孫君之長年勤續功績。深可佩感。故特舉辦表章典禮。同時授與銀錶一只。及表彰狀一紙。以示鼓勵。聞孫君仍移職於稅署。若該君者。誠服務社會者之錚錚者也云。

大文具店將出現

金州地方類屬鄉鎮。凡百種事業。多若古風。人民生活之儉樸。誠冠於中埠之上。近幾年來。除添加城南公學堂外。各屯會增加普通學堂之處。爲數亦不在少。因學生日多。各處頹靡之氣。逐漸消散。文化日進。然學校用品。本城缺乏。雖設有一二家。惟規模較小。用此無彼。尤感困難。今有大德豐執事邱君。因鑑於此。以書籍文具。當城不可缺者。故特改營洋廣雜貨文具店。爲擴充生意。於去歲將所住房屋改築樓房。內部大加整理。學用品洋貨等。應有盡有。搜羅殆盡。以供城民學校之所需云。

痔疾 特効薬 咯維導爾

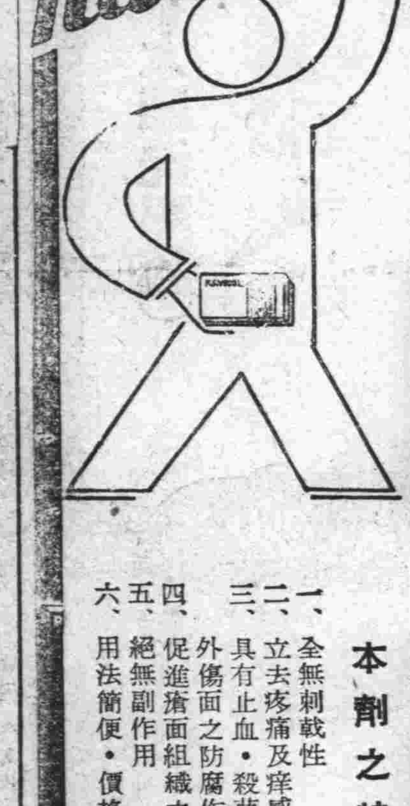

本劑之特長

一、全無刺戟性
二、立去疼痛及痒感
三、具有止血・殺菌收斂性・呈局部潰瘍及外傷面之防腐作用
四、促進瘡面組織之新生
五、絕無副作用
六、用法簡便・價格低廉

主治

一般痔疾・痔出血
一般脫肛・肛門裂
瘡・肛門周圍炎

包裝

坐藥 六個裝一匣 十二個裝一匣 五十個裝一匣
軟膏 二十五瓦裝一盒

各埠大藥房均有出售

總發售處 株式會社 塩野義商店
大阪市東區道修町三丁目
奉天駐在所松島町十四番地

K27

不痛不麻　奏效如神

大學眼藥

（每瓶無費添加＝大學洗眼藥）

賽球無比的　完全自動點眼容器　誰都能使用　不損失一滴

偉哉！

一滴的靈效！

一滴發揮驚人三大作用！

第一、掃盡從來所有的目疾
第二、啓發貴妃絕世的美眸
第三、賦與項羽炯々的神光

所以敢云

大學眼藥以前絕無眼藥
大學眼藥以後別無眼藥

人間天上爭享此大學眼藥的靈效、如有未受此惠者、卽時卽刻速購一瓶、保君明日以後忽覺精爽神怡、而發現較前判若兩人的健全神光、

◉專治沙眼◉角膜白斑◉炎眼◉眼花◉爛眼◉眼球通紅◉脂眼◉視力衰弱◉淚眼◉由光線發生之眼炎等一切眼症◉功效神速◉百用百驗其效如神

藥價廉極！大學眼藥、既裝於靈便清潔的自働點眼器、另外又添加名謂大學洗眼藥的洗眼專門藥、祇用此賤價、便可購得

小盒＝二角　中盒＝三角　大盒＝五角　小兒用＝二角

別有帶人工琥珀瓶裝盒者　小盒＝三角　大盒＝五角　特大盒＝壹圓

發行處　日本大阪　參天堂株式會社
各埠藥房洋貨舖等處均有代售

新發賣

現代的救世主出現

一經試用永久信賴

驚其價廉
喜其靈效

大學一角家庭藥

只有一角錢可獲靈藥一種！

應病的靈藥　計有二十種

●腸胃病宜用……（四種）
大學胃散
大學胃腸藥片
大學緩瀉劑
大學止痢藥片

●驅虫宜用……（一種）
大學驅虫藥片

●止痛宜用……（三種）
大學頭痛藥片
大學牙痛藥片
大學腹痛藥片

●感冒宜用……（二種）
大學感冒藥片
大學止咳藥片

●懷中常備藥……（一種）
大學清涼劑

●外用藥有……（五種）
大學皮膚膏
大學外傷膏
大學痔瘡膏
大學脚趾濕癢藥水
大學孟棗樂藥膏

●婦科疾病宜用……（一種）
大學婦科藥

●小兒病宜用……（三種）
大學小兒奇應丸
大學小兒感冒散
大學小兒止咳糖漿

每種每個　僅售一角

比市上便宜一半而功多數倍

發行處　大學眼藥本舖　日本大阪　參天堂株式會社
各埠藥房洋貨舖等處均有代售

510

南京陷落 各地一片祝捷聲

南京傳捷後 全滿祝捷沸騰
大連市之祝捷會·旗燈行列 今日晝夜分別舉行

南京陷落捷報傳來後。各地紛紛準備祝捷。一時舉市若狂。關東州內自十一日晨即準備慶祝行事。事先各機關皆懸掛滿日國旗。汽車及電車頭上亦多叉旗幟。街頭高豎「祝南京陷落」之立牌。隨處可見。正式祝賀大會決定今日舉行。全市滿掛日滿國旗。交通機關裝飾五色電車。商店之陳列窗頭亦作祝賀形色之裝飾。並由關東州飛行協會及大連防護團負責。由飛機飛翔空中。撒放祝賀傳單。自午前九時。由主辦代表等參拜大連神社。自十時起假中央公園忠靈塔舉行盛大慰靈祭。下午一時繼開祝賀式。同時對戰死者默禱一分間。並向參謀總長宮殿下。並陸海軍大臣事變各關係司令官致祝電。畢後由主辦各代表赴旅順陸海軍病院。慰問傷病兵。贈送慰問金。旗行隊繼祝賀式後舉行遊行。各小學校機關自十一時起。亦舉行旗行列。下午五時四十分並舉行提燈行列。萬盞燈火相映進行後至市役所前解散云。同七時起在忠靈塔前。舉行南京陷落祝賀市民大會。於舉市歡喜與感激裏告終云。

國都歡聲鼎沸
祝捷會後繼之遊行慶祝

【新京十一日國通電】十日午後九時。由日滿兩國民待望中之南京各城門陷落之快報如雪片飛來。午後十時戰況報知之電笛在冬空之弦月鮮雪飄々下其響震撼國都上空市民歡呼之聲捲入渦漩之中。協和會首都本部十一日照豫先之計劃在午後零時半當電笛亂鳴裏。全市各戶爲表徵日滿共同防衛之精神。高揭日滿兩國旗。一方進行準備戰捷祝賀市民大。午後二時半假忠靈塔前舉行戰捷賀祝大會繼則該歷史的大進行開始。參加人員分二班爲東行。北行之二部隊。由總指揮官之號令下。遙拜皇居。在忠靈塔下永眠之護國英靈各由起敬心中默禱。後經關東軍司令部。駐滿海軍部。總領事館越治安部正門。三唱萬歲。次則遙拜宮內府。三唱日滿兩帝國運隆昌萬歲。一方滿人街有龍頭。高蹻等餘興。滿人對盟邦日本戰捷十分表現欣喜。西公園。大同公園於午後二時半起放祝賀大花火數十發。全市橫溢祝賀氣分云。」

奉天市之祝捷
日滿市民執旗·提灯遊行

【奉天十一日國通電】軍國之日。卒來臨矣。爲永久記念日本之意氣高漲。於世界戰史此有意義之日。同時對於日軍上燦然光輝之日皇軍南京占領之大勝衷心祝福。奉天市自當日午前十一時起。各團休及市民代表等集合於奉天神社。嚴肅舉行戰捷報告祭。又自午后二時起日滿各學校學生一萬數千名。手携日滿兩國旗。盛大舉行祝賀執旗遊行。一巡市內。一方交通公司晨來開駛花電車。花公共汽車於市內。故祝賀行車。更增一層之色彩。且自午后六時起於日滿全市民總出動之下。舉行一大提燈遊行。

提燈盛況

【奉天十一日國通電】南京陷落之報傳來後。由奉天協和會主催下午後六時起舉行日滿全市民之大提燈遊行。參加團休爲協和會分會員及其他一般市民等總計二萬數千名。均手執日滿兩國旗提燈。遊行城內。十三亭。總局。藤浪町。電業。奉天神社外苑等四處起。蜿蜒如長蛇。向市內行進。全市變成火海。未幾午後七時各團休參集英靈靜眠之忠靈

塔。當於該境內參列祝賀南京陷落之市民大會云。

關東海務局 紀念祝典

關東州海務局當此非常時之下。於十日午前十一時三十分在埠頭四階大樓海務局長室開催三十週年紀念祝典會。有各課長以下全員七十餘名參列。次爲吉村庶務課長致開會辭。次西澤局長述式辭。畢即一同向東方遙拜。行最敬禮。在碼頭待合所門口撮影紀念後。於海務協會食堂開宴云。

年末之慰勞
滿鐵等例賞慰勞金 殆皆在三十成以上

每年年末。滿鐵各機關例賞與慰勞金。本年決以五百五十萬元之總額。自十日至二十日。沿線各地一齊賞與。大連本社自幹部社員傭員起。先行賞與。於十日十一日之二日間。自總裁室庶務課發與。於十五日對一般員支與三十成。又關東州廳。各民政署。各警察署。自十日午前中一齊支與。無不喜形於色。州廳約四百六十人。約有八萬元之賞金。定格最高三十三成。平均則爲三十成云。

大連丸由滬歸連
船客六十名半爲西人

上海大連間之海上航路。自事變後約百二十日三之缺。此次大連丸首先復活航海。於十日朝平安歸抵本港。據調查船客一等十八名。二等十一名。三等三十一名。合計六十名。其中約有半數西洋人。皆係久待機於大連上海間者云。

天津流通滿洲國幣
與各錢票同行毫無遜色
華北繁榮日漸復興

【天津十一日電】自第二十九軍敗於天津後由日本之修復。今天津各方面已大告繁華復興。蓋日本對華北之進出以天津爲根據地。更爲經濟的中心地。故經濟的鼓動。今據當地領事館當局之調查。八月以降。十月間經山海關進出之日本人數。突破一萬人之踴躍。一日平均二百五十八人。此數中天津占居者約五千名。自十月以降突破至萬人之衆。此等之居民大半皆住於租界或特別區。進出遠至郊外飛行場附近。如此當局鑑及對日本紙幣之使用多感不便。決定流通滿洲國幣。同樣於日本紙幣之交使。且與天津各地紙票等金銀幣制不分上下云。

實協支部組 商工視察團

日滿實業協會關東州支部。爲謀啓發州內滿人實業智識。今後繼續組織州內各地紳商大連商工業視察團。視察連市日人各大實業之狀況。並文化之發展等。決定首先組織金州班。一行二十名皆爲金州商界名流。定十三日午前十時。乘公共汽車來連。由該協會支部幹事長早川正雄氏嚮導。首先參拜忠靈塔。後訪問關東州廳。大連放送局。日光玻璃公司。正午該協會假三越大連支店招待午餐。下午至滿日。並本報。碼頭參觀。下午四時半豫定離連。

新大連市場 竣工祝賀式
定十五日莊嚴舉行

投工費八十二萬圓。堪稱東洋第一。美輿美輪。現出於兹衣町之大連市場。至十二日其內部之造作即可完成。定十五日午前十一時起。舉行落成式並竣工祝賀式。然後即行開幕營業。市之市場以當此市民厨房之大連市場首途。必須多招待各方面之關係者。乃發四百名之招待東主要來賓爲大連關東州廳長官以下各部課長。四警察署長、市會議員及前市議員。商議會頭及理事。稅務署長。遞信。電話。放送各局長。社會事業委員。要塞司令部。憲兵分隊長。各區長及各市場組合長等。落成式於午前十一時起莊嚴舉行。畢後移入竣祝賀式。刻正忙於準備中。

虐繼子惡婦 曾害小姑

前誌大連市壹岐町五十九番地永田寅次內妻山田富薩野之繼子虐待事件。於最後判明富薩野於數年前在京城居住之當時。有虐待小姑之嫌疑。被檢查小姑之死体而解剖云。富薩野對之夫寅次爲廢役兵。故行樂商。有時不在家中。然常聞有虐待實君之舉。而實君多方忍耐。或有時被近隣所聞。亦同情此種不法之事。此次之事件發生。爲寅次去新京方面出張中。實君在大連醫院治療之時。急欲恢復。每在吃飯時亦不給飯吃。腹內受餓。以口頭說知。然終不給。故實君每遇有來看顧者則哭泣不止。結果富薩野被大連署拘留。調查時該婦則百方支吾。該署非常憤慨云。

飛乘電車失足 滑倒跌傷

市內初音町二番地。於十一日午前七時五十分許。有交通會社之十九號七系電車自老虎灘向埠頭進行中。於初音町停留場登車時適有交通會社運轉手奧村茂。年三十四歲。[illegible]登乘此車。正追跑飛躍乘車時。突被該道路之冰滑倒於車下。當時即被跌傷。該電車運轉手王傑見乘者飛乘滑跌於車外急行停車送傷者去大連病院醫治。聞其左足踝至下部全皮膚負擦破傷。脛骨折斷。一方通知會社當局並附近派出所。調查事係傷者自釁其禍。並無運轉手之關係云。

車夫合宿所發生 一幕兇殺慘劇
車夫口角懷恨竟刺人自殺 四人負重傷生命瀕危殆

大連警察署管內八幡町車夫合宿所。於昨突發生流血慘案。當時傷害三四名。報告署中拘辦兇犯。玆將其經過詳細記下。

原籍山東泰安縣人。今住本市八幡町二番地車夫合宿所七號三號之吳士網。年二十八歲。於十一日晨五時許忽持刀行兇。猛刺同宿室內之王長兆(年三十八)。徐慶銘(年二十八)。白德三(年三十五)三人。後又刺已胸。由他人見勢不佳。急飛報於附近派出所。轉報本署。由矢野檢証官去現場檢驗。見傷者三四人橫倒於室內。早已無力動作。宿室之內床上壁上遍染血痕。各個如血頭鷄。痛泣於屋中。乃以車送往於博愛病院救治。一方該署傳奉當時在現場者。調查其行兇原因。聞吳某於九日同王某緣買物出金而發生口角。自此吳某懷怨在胸。不問宜法如何。懷刃於腰。擬刺王某。以出胸中之恨。乃於日昨是五時頃乘機拿出懷中之利刃。照向王某刺去。正在怒髮冲冠之間。白某徐某等前來多言。勸說吳某之非。吳某聞言更行大怒。猛向白某徐某前後刺去。將各個刺傷後。自己感及必受官人之拘處。遂轉回利刃。又刺自己之胸。擬行自殺。一死了事。孰知未中要害。無再刺之力而倒。今一同送至病院救治中。該四人之負傷左右胸部輕重不等。有無性命之虞。現尙不知云。

交通界新貢獻
鐵路總局製造 無軌路面列車
監製完成試驗成績優良

【奉天十一日國通電】交通之發達。由於自動車。故前此鐵道總局自動車課之路面列車。在最近已在奉天同和自動車會社監製完成。於十日午後由同和自動車會社至北陵之間。行以最初之試驗運轉。此項路面列車以一輪「德拉克達」牽結自動車。能結數輛之貨車。而在普通之道路上自由的疾驅。正所謂無軌道列車。至此項自動之性能。普通速力有百五十馬力。最高速度六十除羅。車輛之連結有川除羅之高速度。乃極優秀之聯結車。當日試運結果。非常良好。由北陵向道遂進。參引爲奇怪。道中觀者爲之驚異不置。該總局以現在冬河川完全結冰。將於月之廿日頃由奉天新京間行以長距離試驗運轉云。

(寫眞即試驗中之無軌列車)

大連市援例主辦 第十四次 市民滑冰大會
參加之項目現已決定

大連市援例主辦第十四次大連市民滑冰大會。定於一月二十三日(星期日)午前十時於大連鏡個池滑冰場舉行。茲將報名手續及參加項目誌之如左。

一。競技種目

A。一般市民
二人組競走(一人前進一人背進)
二人連手前進競走
運球競走(用足蹴球前進)
運搬競走(三人一組。內一人臏伏)
跛足競走(用一足滑行)
惰力競走(一足橫線之地點滑行)
達磨運動競走(不倒翁推進)
鐵兜競走(笠翁競走)
運水競走(以水桶乘滿水持之競走)
五百米競走
千米競走
二百米接力(一組四人)
各區對抗二千米接力(一組八人)

B。男子中等學校生徒
(一)青年組(三。四。五年生)
五百米競走
千米競走
二千米接力
(二)少年組(一。二年生高級小學校兒童及公學堂學生)
五百米競走
千米競走
二千米接力

C。女子中等學校生徒(高等小學校女兒)
五百米競走
千米競走
二千米接力

D小學校兒童(男。女。公學堂)
二百五十米競走
五百米競走
千米接力

一。參加規定
A。一般市民之「接力」除外限三種目以內
B。中等學校生徒「接力」除外限與二種目以內
C。小學校兒童「接力」除外限二種目以內 但四年生以上各學級三名以內

一。報名方法
A。市民一般之報名用往復「明信片」將參加種目。年齡。氏名。住所等。詳記寄至大連市役所學務課
B。學校生徒兒童於各學校報名
C。小學校兒童之報名以冰刀之長短爲分別
D。報名期限。至一月十六日截止

一。獎賞
A。各種目入賞者授與賞品
B。左記接力優勝隊授與優勝盃(但次回大會必須返還之)
一。尋常小學校男。女
二。男子中等學校少年組。青年組
三。女子中等學校

(注意)關於右記有不明之事項。可向市役所學務課休育係電話二一一八〇八詢問

東昇油坊緊要聲明

啓者敝號現爲擴充營業增加東資另改組織原字號永慶泰現改爲東昇油坊內部一切刷新仍假舊址經營油坊兼理特產務望各界新雨舊交倍加賜顧無任歡迎各埠有川往者已有當函奉知但恐各界不能週知特此聲明

鎭子窩東街七八番戶 東昇油坊經理 董毓乙啓

聲明遺失地照作廢

啓者前有李汝楨領名中則地照壹張計地二十畝零壹釐坐落懷德縣山梨紅嵗村丟失地照之後除呈請縣公署另行補發省照前丟失之地照嗣後無論落於何人之手概作無效特此聲明

懷德縣大榆樹村民 李柏林謹啓

地照焚燬聲明作廢

迴啓者玆因康德元年五月間胡匪作亂破鎭焚燬柳河縣四區紅石鎭南門外張春領名地照一張計中則地七十二畝東至周姓西至王姓南至柴姓北至鄒姓除呈報縣署作廢另發新照外特此聲明

柳河縣紅石鎭 張洪魁謹啓

遺失稅契收據聲明作廢

啓者鄙曾價買升科地十二畝附契紙二張當即向縣公署投稅並給有稅契收據二張因保藏不愼竟將收據遺失除呈報縣公署備案另發外特此登報聲明作廢

安東長安村民 萬永財啓

戶管遺失聲明作廢

啓者敝人因有先人林繼恩名下遺留房契戶管一張因事變時遺失故呈請縣公署准予補發外恐其發生糾纏特令敝於報端聲明作廢

北鎮縣城內林家胡同門片三號 林景芳謹啓

丟失撥單聲明作廢

敝人土地十二方坐落遼源縣東夾荒西字六十五、二十二、三佰十八、三佰二十三、三佰四十三、三佰四十六號辰字二百九十三、二佰九十六、二佰九十八、午字十號巳字十二號寅字五十二號因事變不愼撥單丟失除呈請縣旗兩公署備案補發新照外特登報聲明作廢

關王氏啓

聲明脫離股東關係

啓者鄙係海城同升德商號股東之一該號歇業後共計虧賠國幣三十八萬五千五百五十七元按五十七份均分歸之一份應攤賠款六千七百六十四元一角六分當由衆東及經理議決由鄙人升德欠滿洲銀行項下擔出鄙所應攤之賠款歸鄙直接與該行辦理另立手續並於康德三年五月二十二日經中人作証與同升德在號衆東及經理訂立退股契約此後凡同升德未了之權利義務均由在號之衆東負責與鄙毫無相涉恐未週知特此聲明

海城北廟迎春胡同四八一 聲明人 孫玉璞謹啓

康德四年十二月十日

急告!!

◎閨◎秀◎淑◎媛 買鞋的好消息

新出品 最合潮流女皮鞋

原碼「六扣」

大連西崗 謙益號 鞋部

百代公司 家庭電影機!

每架 二十三圓 四十圓 九十五圓 百六十圓

大連定價九十五圓

(樣本函索即寄)

日滿總代理店 大連市連鎖街 伴野貿易株式會社

贈券

請將此券剪下、並附國幣壹圓(匯票郵票亦可)直寄奉天商埠南二經路美術工藝社、即將本社最近出版之新編應用工藝品製造法一部、化粧品製造法一部、長篇小說桃花人面一部、三種奉上、此券權益幸勿放棄、每人只限一張、有效期間本年底截止、

奉天商埠南二經路 美術工藝社謹贈

雙獅球 老牌含 藥麥精 魚汗油

爲近代合理之療肺滋補劑 本藥係選用含有多量生活素之鰲魚肝油用新鮮麥精與肺病專劑幾阿蘇及怪阿蔻路並數種貴重滋補藥品配合而成專治內傷咳嗽痰喘吐血各期肺病諸虛百損病後失補先天不足後天虧損等症勞心費腦之學生年齡高邁之老人服含藥麥精魚肝油定能却病延年轉弱爲強

價目 大瓶二元 小瓶一元二角 每打二十元 十二元

總發行所 奉天中街 普克德藥業商行 (各埠藥房均有代售)

星期日之特別廉價品

每星期日更換 新貨概不重複

品名	單位	原價(圓)	廉價(圓)
雀花呢	每尺	・一九	・一四
方格呢	同	・二三	・一五
美珠綫	同	・二四	・一八
健康綫	同	・三三	・二〇
福榮手套	同	・二九	・二一
男毛線帽	每付	・四〇	・二九
小孩毛衣	每頂	・四五	・三四
花邊坤衛生衣	每件	一・二五	・九八
細絨男圍脖	每條	二・二〇	一・七五
細絨男毛衣	每件	三・八〇	三・二〇

大連市興町 瑞康百貨店 電話二・六九五六番

治廢後市署人事

新設民生實業財政工務四處

改廢職員轉勤稅關稅局事務

【哈爾濱】自十二月一日。治法撤廢後。關於市署人事異動。與機構改革問題等。爲一般市署職員所注目。至於機構改革問題。雖市當局。未能正式發表。然據市署某有力之表示。均已內定。將現有之職制完全廢止。新設民生。實業。財務。工務四處。衛生科之昇格問題。大体已不可能。此外其他各科。尙有改廢。蓋以實業處之新設關係也。在關於人事異動問題。除稅務關係人員七十餘名。依市署一部。將移歸國庫徵收將行轉出於濱江稅森泰担當如該地講演云、務監督署。管下之各稅局。少數之屈員。屬官。將行分別陞級。即以僱員陞格爲屬官。屬官陞爲事務官。而轉出於十二月一日起。業已新設之牡丹江。營口。安東。錦州。佳木斯。四平街。撫順等各新市作爲新市幹部職員。此外則依現在哈爾濱市公署現行定員。將行變更。似更將有一部老朽職員之被淘汰者。殆亦市署之人事施行第三回之本格的整理者也。

濱江地區時局宣傳

於十二月十四日實施

以圖軍心安定士氣刷新

【哈爾濱】濱江地區司令部。有鑑於時局關係。特擬定於十二月十四日始。至二十日六日間。赴管下各部隊駐在地工作。時局宣傳實施。各要領各左記之。

方針。使大衆理解。今次事變之本質及其推移。認識日滿軍威力。與日滿兩國強固之實力。以圖軍心之安定。士氣之刷新。

目標。目標指向江北地區軍內對象爲軍士兵。對於軍外之宣傳。與現地機關連絡。以餘力實施。實施要領。一、組織時間。宣傳班派遣之。二、軍樂隊之派遣演奏。官長指揮之軍樂兵十五名。與講演班隨行。使附隨講演演奏軍樂。三、座談會之開催講演會之後。召集各部隊官長軍士優秀之上等兵。合同開催。如有必要。臨時召請地方機關。地方有力者參加。四、基於軍管區時局宣傳計劃。與部隊宣傳主任者連絡。關於各部隊宣傳實施之事項。並協議由地區配佈之。宣傳書類之發送到達狀況。經費。由地區本年度。配當時局宣傳費支辦。

日期及出張地十二月十四日呼蘭。十五日巴彥。十六日木蘭。十七日木蘭管內之大蛤蟆塘。十八休憩十九日木蘭縣管內之三合店。二十日歸哈。講演班編成。濱江地區司令部少校參謀劉崇厚。中尉顧問

哈特務機關發表

接受各方之慰問金

【哈爾濱】十二月七日。哈爾濱特務機關發表。接受各方之慰問金。

一、十二月四日。波蘭領事館轉送。卡哇爾斯基皇軍慰問金一千元。

二、同日巴彥縣協和會縣本部轉送。巴彥縣中小學校教職員一同一百七十七元七角三分。

三、同日國際運輸轉送五元。

四、六日哈鐵路病院傷兵慰問金三元。

五、同日哈市立家畜交易市塲轉送。一百零七元四角六分。

六、省立師範附屬學校教職員生徒一同慰問獻金八十三元一角一分五釐。

七、桃山小學校。及日信洋行。慰問獻金四元六角三分五

聲。又四軍區收到哈師範附屬小學校學生成績展覽會。北支慰問金二十元。業由地區司令部轉送治安部云。

平安電影院

不顧商業道德

【哈爾濱】在此百業蕭條。市面不景氣之中。惟有電影一業。不遜於昔。生意異常發達。查哈市電影業者廿餘家。近來尙無新片可演。各家觀客。晝夜擁擠不開。道外景陽街平安電影院。因佔地利之關係。日昨又値星期公休之日。樓上樓下。均無立足之地。而賣票者。有買即賣。不問是否能得聽見。照章本有定員。而該祇圖營利。不顧一切。觀客進門買票。本不知院內有無餘地。因看不見而退票者。尙且不准在燈光黑暗之中。祇聽座客因阻視光線。吵鬧之聲。不許退票。怨罵之聲。擠得幼兒啼哭之聲。侍役蠻橫之聲。眞可謂有聲電影。似此種商人。一則不顧公德。二則尙恐發生意外危險。有管理之責者。速加取締可也。

白警察長警世詞

含意至深之遊戲文

【哈爾濱】哈警察廳長白銘鎭氏。因鑒於鴉片之爲害甚於毒蛇猛獸。當此政府行將實施禁烟政策之際。爲一般癮君子之反省。特於公餘之暇。作儆世之詞如左。雖係遊戲文字。則含意至深。希一般市民注意焉。

鴉片中毒。始自遊戲。迷戀招待。無癮而吸。不顧正業。每日必去。日久天長。染成毒氣。口斜眼歪。四肢無力。蕩盡家財。斷送土地。到此地步。垂頭喪氣。無錢過癮。流淚垂涕。食宿困難。良於襤褸。求食無門。親友廻避。至此回期。悔之不及。奉勸青年。務須自立。有則戒之。無則勉力。成好良民。勿甘自棄。公餘書此。亦是遊戲。請君三思、是否有益。

小賣所收歸官營

製膏工廠已積極設備着手

當局仍與小賣所在折衝中

【哈爾濱】哈全市民營之七十七個鴉片小賣所。擬定於康德五年一月一日。收歸市營問題。經市署衛生科。積極籌辦之結果。刻下大体均已就緒。製膏工廠之地址。已經選妥爲道裏斜段一道街市有官房。即前第一清理作業所之舊址。並已着手設備。內部一切用具。定於本月廿日開始製膏作業。現在積極採用各種作業人員。並包烟之女工等。各零賣所之鋪墊價格。深烟具按照省署之規定價格外。其餘之一切。則須於本月末日以前辦理完了。目下正與各小賣所間折衝鋪佃價格。及人事移轉事項。鋪佃七價格。除烟具按照省署規定價格外。其餘之一切則須臨時許定之。至於人事問題。市署方面。絕對以不令有失業者爲原則。即各該所之經理。凡具有阿片零賣經驗及志願者。於收歸市營之同時。亦有繼續採用之可能。其餘之從業者。除自動退職外。一律採用。於接收後。如有服務成績不好。或有不良品行。及嗜好者。再行淘汰之。按阿片零賣所收歸市營後。取消其原有之字號。一律以牌號呼名。例如第○號鴉片零賣所。每所設所長一名。（即經理）月薪約五十元上下。司張一名。月薪約卅元上下。看燈長一名。月薪約二十五元上下。看燈者與雜役之多寡。須各該所之房間多少而論。看燈者月薪約廿元云。

窰門建築天橋

請准路局由縣補助工費

交通便利市面藉以繁榮

【德惠】本邑市街。接連車站。行人往來。均於火車下鑽過。危險實甚。久感不便。並縣長。參事官。有鑒於此。申請路局。建設天橋。並由縣協助工費二三千元。爲日較久。迄未決定。近由縣署一再建議。聞經路局核議。有即時修築之必要。不久即將開工。日後橋工完成。行旅便利。則市面繁榮。良可期待。然飲水思源。當謝郭縣長。與石橋參事官。振興地面。加惠行人之盛意。而勿忘其德政也。不勝跂予以俟耳。

譚上尉擊退天山股匪

【哈爾濱】第四軍管區司令部發表。第○教導隊。步兵第○團。追擊砲連長譚上尉。指揮一個連。十二月一日午前八時。在依蘭縣道台橋。南方三里。橫道河子。與大山金至任合流匪。約百名。交戰一小時。匪向南方潰逃。擊斃匪三。斃匪馬一。鹵獲馬一。我方損害無云。

紅卍會粥廠開辦

一般貧民則無凍餒之憂

每日食者人數頗爲擁擠

【白城子】滿洲國紅卍字會白城子分會。向爲救濟貧民爲宗旨。歷年於冬季。設立粥鍋。救濟一般貧民。而免失所。茲又屆冬令。一般貧民。飢寒待哺。該會鑒於貧民飢寒之苦情。特覓安民生路路北市房四間。設立粥廠。開始施行捨粥。自帶鹹菜。現已開辦多日。一般貧民。食粥有所。得免餓莩。每日食者。頗爲擁擠云。

鄉村輔導委會

派員下鄉工作

【肇州】鄉村輔導委員會。委員平石。率會內書記。下鄉巡視各村公所。專爲指導各村範圍以內各要務。并調查村長品行優秀。巡視一週。日昨返縣。各村應興應革。利國便民之德政。可復見於今日云。

巡官敏於事功

貧販感恩不已

【德惠】城子街嶺王秀店。住有大青咀李姓賣軏鞦客人。共存貨欵二百七十餘元。因店小未交店櫃。帶在身上。夜間忽被偸竊。偕店主王某。同赴該鎭警察分駐所報案。經高巡官。將同住店客傳所。詳切偵訊、竟於無形中。將李姓所失之欵。完全尋獲。將欵璧還。而無一人受其拖累。即竊欵之人。亦存其顧面。予以自新。一般商民。聞感不已。

實施保甲制度澈底

訓練自衛團壯丁

【滴道河】警察署長林清春。爲謀保甲制度向上。義務自衛團澈底起見。凡男子在十八歲以上。三十五歲以下之壯丁。必須加以訓練。以備輪流當値。及討匪。將管下柳毛河。暖泉河。滴道市等三個甲壯丁。及團員五十名。集合滴道河保所訓練。由警署巡官趙天恩指導之。惟團山子。及蘭嶺兩甲。距保甯遠。所有壯丁團員。集合於各該甲所訓練。梁家街。鷄冠山。鷄西市等三個甲之壯丁團員。集合鷄西市甲閣訓練。由該管分駐所長劉萬任指導之。城子河。東山頭。南甸子。東北段等四個甲之壯丁團員。集合城子河保所訓練。哈達崗。大荒崗。青龍溝。金家村四個甲之壯丁團員。集合哈達崗甲所訓練。均由該管城子河警察分駐所長柳忠言指導之。每處訓練十日。每於訓練終了時。皆得經本管滴道警察署長林清春。親臨各訓練場所校閱效果。成績如何。以資造冊轉報縣局考核。訓練日期雖屬較淺。但一般壯丁團員。所得智識頗深。

閻女士拾金不昧

停車路旁守候待領

鮮人失而復得感謝萬分

【勃利】本縣駐防二十六團部。張軍需官夫人閻竹芳女士。於月之四日因事乘馬車赴火車站。行至西大街大樂天門前。突見馬路上。有遺失綠色女手用提包一個。當時在前同行馬車十餘輛。意必前車所失。當令馬車停駛。取而視之。內有百圓國幣三枚拾圓四枚。一圓拾枚。共計國幣參百伍拾圓。其他尙有女用化裝品之類。當即候於路旁。以待失者領取。歷時約二十分。果有朝鮮人男女二人愴慌而至。聲言丟失提包一個。前來尋找。詢明數目相符。絲毫不爽。閻女士當面交還原物。該男女二人領物。再拜感謝而去。若該閻女士者。眞可謂拾金不昧。慨義可風也云。

警務局會議

人事更動

【肇州】縣警務局長羅世昌。招集各署長。及分駐所長井各村長。爲整頓警務。在警務局開會。討論人事更動。但誰升誰降不日。即可發表云。

養肺金丹

此藥專治男女新久。諸般肺病。老年咳嗽。青年咳嗽。勞傷咳嗽。努力咳嗽。或新咳。久咳。干咳。痰咳。火咳。寒咳。肺虛。肺熱。肺癆。肺痿。氣虛哮喘。痰中帶血。大口吐血。胸脅疼痛。久咳成勞。夜不能寐。勸作無力。心神恍惚。日輕夜重。飲食無味。自汗盜汗。午後骨蒸。聲嘶低啞。口干喉痛。一經服之。功能清痰理氣。潤肺止嗽。誠養肺止咳。之良藥也

價目每小袋國幣伍角大袋一元

强精固本丸

此藥專治諸虛百損。五勞七傷。一切弱症。腎虧腎寒。遺精滑精。精液缺乏。精清精稀。子嗣艱難。精關不固。陽痿病症。老年精衰。少年体弱。思慮過度。記憶退減。精神恍惚。惡夢盜汗。頭暈眼花。耳鳴耳聾。瘦。行動心跳。動作氣喘。週身無力。腰痛腿酸。形容枯槁。夜不成眠。腎囊潮濕。常出凉汗。凡因腎病。及休弱者。無論新久。一服此藥。功能暖丹田。補腎經。添精益髓。强壯筋骨。扶陽固本之良藥也。價目每袋國幣壹元

外埠函購。郵費不收。如買時可將欵裝於掛號信內即無錯。郵票代價亦可。

總發行　奉天小東門裏大街路南　德源堂藥店

招聘　滿洲人執行律師數位　特別優待　新京事務所接洽

承辦民刑訴訟・常年法律顧問

商標特許意匠・創立公司手續

前法官　辯護士　古賀光豐　法律特許事務所

新京　東四馬路　永長路十八號　電話（長）二―三九六四番

奉天大西關大什字街地方法院前　電話（長）二―三七三三番

西安縣西大街振東社院內

並有閣官式以及手提金庫俱備

大連市浪速町　電二三〇一五　山形洋行

警官挺身隊

新聞影片

母儀

日活館

茲爲酬答各界口福起見特將大方毛峰各種冬季暖茶一律提高以符台愛歡迎法許而分低昂

大連西崗新大街南首

瑞盛德茶棧敬告

長電話（三）三七六八番

【就職之捷徑】

第廿六回新學期生　招募學生

邇來新興滿洲帝國、益見進展、隨之、簿記知識之必要、愈益切實故不通曉簿記者、處世就職、決無成功之望、本校乃滿洲資格最老之簿記會計學專門學校也、畢業學生、已達四百人、現咸就職於銀行、公司商店、有志者、幸勿失此良機！

一、招收額數　八十名

一、開學日期　十二月十日

一、卒業期限　本科六個月　速成科三個月

一、教授科目　一、簿記原理　一、銀行簿記　一、鐵道簿記　一、商業簿記　一、工業簿記　一、商事要項　一、會社簿記　一、官廳簿記　一、商法

遠道學生設有完備宿舍日語免費教授

担任教師、均係專門學者、有自信的日滿語、從事教授、

年齡不拘指導懇切教授盡責畢業後並介紹職業備有簡章函索附郵票二分即寄

奉天商埠地大西邊門外南二經路

滿洲高等簿記學校

榮養菓子　グリコ　（固力菓）

每日食固力菓

每日精神充暢

含發育上重要之榮養素八種

01MG

奉天鐵西威勝街　グリコ株式會社

美國加孫美藥廠監製

精固・血造　柳屯補藥　胃健・肺補

NEOTONE

敝行向爲增進民衆之健康、專自歐美各國、廣求各種新藥品、補助社會之醫藥界、已有悠久之歷史

現在又自美國直接輸入一種特效之靈藥名曰　柳屯補藥

柳屯補藥、係根據最近醫學原理、經過嚴密之科學檢驗而製成、其所用藥物、均經化學、生理、藥理及顯微鏡下之檢查、又經著名專家實驗準確、方配成此最適當之分量、身体衰弱之人、服用本劑、能補血生精、協助消化器管之工作。

適應症

肺癆、久咳、腺病、神經衰弱、食慾不振、產前產後、呼吸器疾患、貧血狀態、一切虛弱心臟障礙肋膜炎、病後身體衰弱等症、健康之人、常服少許、則能增加身体之康健與精神之煥發、並能預防疾患之發生、

效用與特徵

柳屯補藥、有積極與消極兩作用、並因含有極容易被胃腸吸收之鐵質及鈣質、故直接及間接增加赤血球及血色素之能力、並具有興奮神經系統之作用、能使体重增加精力旺盛、而煥發精神、促進內分泌液之分泌、因此對於一切有感染性之病原菌、有强烈之抵抗力、又能治療肺結核、神經衰弱、腺病、以及其他呼吸器之疾患、並能協助消化機能、以增加食慾、提高肉体與精神之活動能力、柳屯補藥、除有以上功用外、尙能推陳出新、振勵人体組織之活動能力、

服法

每次一或二茶匙於飯後及臨睡眠前每日三或四次用水或牛奶冲之均可小孩按年齡酌減

包裝　十二兩　一、九〇〇西西　三、〇〇〇西西

（柳屯補藥之說明書及圖解函索即寄）

總發批處　歐美藥品專門貿易商　柳韓洋行　大連分行　公司分設　柳屯補藥

大連駿河町十九番地　電話　二一三四一番

大阪商船大連出帆

（門司神戶行）

扶桑丸	十二月十四日
熱河丸	十二月十七日
奉天丸	十二月二十日
青島丸	十二月廿二日
鴨綠丸	十二月十二日
烏蘇里丸	十二月十六日
黑龍丸	十二月十九日
吉林丸	十二月廿一日

道裏地段街

哈爾濱國際運輸支店

代表電話二三四五番

直通電話

發送係	4986	トラック車庫	4430
到着係	4594	濱江站詰所	2038
公用係	5344	第一倉庫	3189
保險係	2786	第三倉庫	
檢查所	4082	庶務係	2196
勞務係	6840		
運搬係	3902		

運送　取扱料低廉、迅速、叮嚀　發着貨物取扱、市內外運搬

倉庫　第一倉庫（一面街）　第三倉庫（八區）　第四倉庫（八區）

金融　關係運送資金之融通

保險　（火災、海上、運送、生命保險）　帝國海上火災、大連海上火災　三菱海上火災千代田生命各社代理

車馬、勞力之供給即包辦

特產物檢查、豆餅類之品質及檢查員立場監視

大連　中央文具店

浪速町五十四番地　電話二六五五五番

中華棧總號　中華新社

總號　大連市奧町七二番

新社　常陸町三三番

旅館　房屋寬濶潔淨旅客舒適

運輸　海陸運輸手續敏捷取費低廉

代理　練印軸線鐵錨印繡花　線利華公司出品各種　香肥皂和比甘莎麗蜜　工廠出品各種化粧品　及永備電池電棒此外　歐美各廠出產著名　粧品應有一概俱全

電話　總號（長）（二）四二〇〇　（二）五七四四　新社（長）（二）七九七一　（二）一六四六

主人　張佩瑜謹啓

泰東日報

創刊 光緒三十四年十一月三日 明治四十一年十一月三日

發行人柳町營一 編輯人趙忠悅 印刷人李福純
社址 大連市飛彈町六十七番地
電話 編輯局 二四五二四 販賣部 二八〇九一 廣告部 二八〇九三

價目
本埠 零售每份五分 每月壹元三角
外埠 每月壹元四角五分 半年八元四角 全年十六元六角 郵費在內
廣告 每行(五號字十三字)一日刊費壹元二角、指定特別地位加倍 長期另議

夜來華軍執拗夜襲 均被勇猛日軍擊退
華軍不法竟用毒氣彈

(光華門外十一日國通電)十日午后五時半、日華兩軍決戰後、日軍脇坂、伊藤部隊之一部分將光華門占領、其後華軍大部隊欲奪回城墻、反覆的夜襲以致演起數次夜戰、日軍始終死守所佔之城墻、直至十一日晨、華軍受極大打擊而退、十一日午前九時三十分、在城墻上架起機關鎗、更懸數面日章旗、隨風飄蕩、乃掃射城內、陸海兩飛行隊、亦響應轟炸中、

(光華門外十一日國通電)自十日夜半直至十一日晨、中國軍大舉向光華之日軍伊藤部隊、正面的逆襲欲奪回堅壘、其復仇之意氣甚堅、除手榴彈、機關鎗而外、並有催淚性瓦斯彈、日本將兵、當即帶上防毒面具而應戰、一時陷於苦戰、嗣用衝鋒戰、終於擊退、天已黎明、藉此夜襲戰、判明將至末路之中國軍、使用毒瓦斯彈抗戰、

和平太平兩門激戰

【孝陵營十一日國通電】由紫金山東北側、迫近南京城壁之野田、大野、片桐、助川等之各部隊依於自十一日朝來之猛攻、至午前十一時半許、奪取和平門及太平門之城壁、已告成功、使戰鬥向有利之途上展開、

【上海十一日國通電】日軍殺到南京城牆之前線各部隊、十一日午前十一時發下總進攻令、以總攻蟠居在城墻及城內頑强抵抗之中國軍、

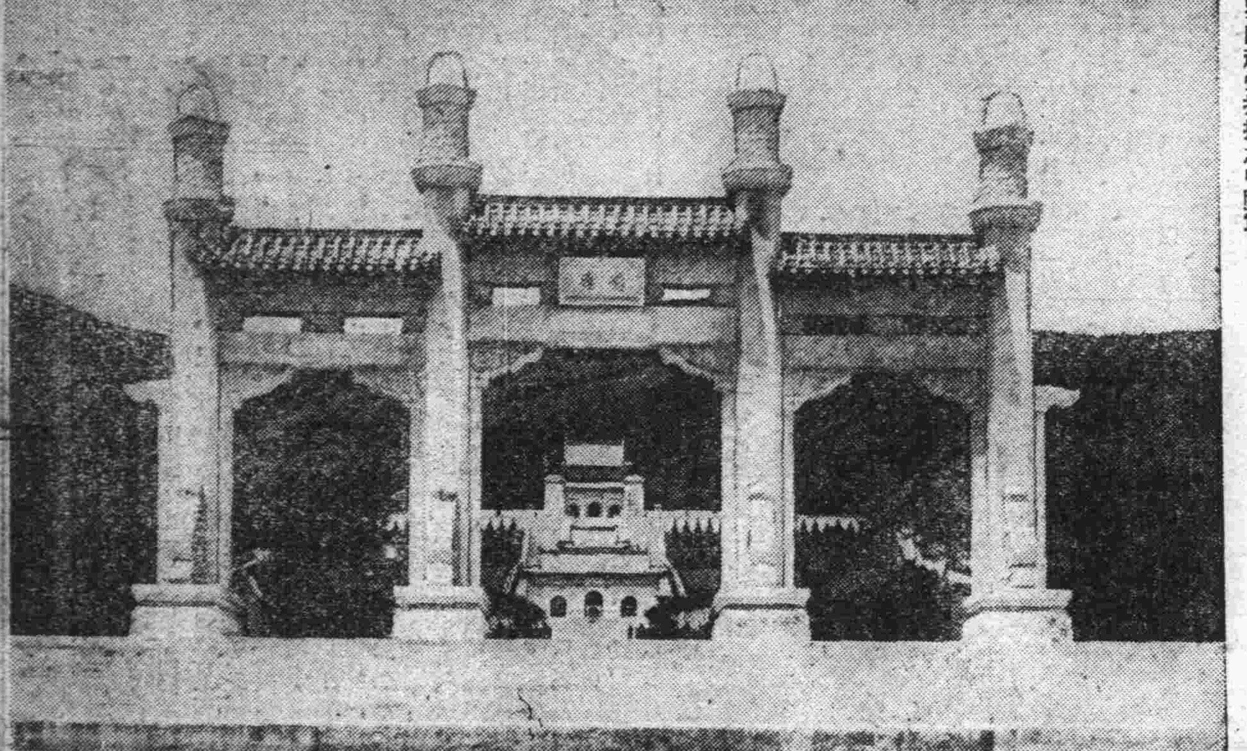

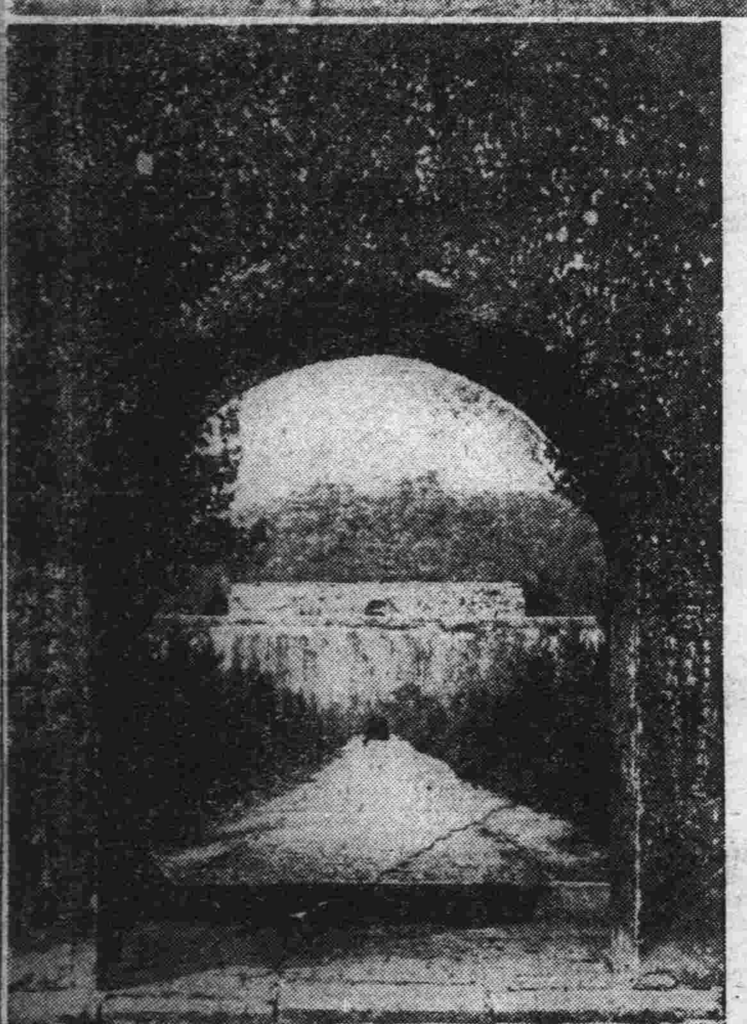

(上)爲中山陵 (下)明之孝陵

切望滿洲官民繼續協力奮鬥
松井司令官之聲明

【上海十一日國通電】松井日本軍司令官、對目下在上海視察中之滿洲國上海派遣記者團、發表聲明書、

事變勃發以來、多蒙滿洲帝國之日軍聲援協力、感激莫名、現在日軍之進南京城、已迫眉睫、而克服東洋和平、亦爲期不遠、特爲日滿兩國前途慶祝、然事變前途、仍難預料、切望滿洲國官民奮鬥協力、

昭和十二年十二月十一日
上海派遣軍最高指揮官 松井石根

中山門正展開大激戰 人見部隊攻協和門

(光華門十一日國通電)富士井、伊佐兩部隊、由紫金山麓迫近南京城墻、十一日晨、經一場激烈猛炸、死守中山門之中國軍、雖然胆怯、午前十一時半、一氣的殺到中山門、在砂塵中演起壘戰、

(光華門十一日國通電)排去由西北兩側之城壁上之抵抗一氣由武定門外向北進之人見部隊、與協和門之華軍、自朝來互交最激烈的槍砲火、

猛將菅原隊長中彈陣亡

【光華門外十一日國通電】十日日軍富井部隊將可謂爲南京防衛關鍵之紫金山占領於南京攻略戰上、樹一大偉勳、其猛將菅原梅吉隊長、十日午前十時半在紫金山頂中彈、絕叫天皇陛下萬歲而亡、

紫金山上日砲陣

【孝陵營十一日國通電】日砲兵隊、在紫金山第一峰、及第二峰上、布置砲列以午前十一時爲期、一齊開砲門、日正確無比之砲擊、每一發必使城壁及城壁上之堅壘片端粉碎、使火砲之威力、發揮其最大限度

南京市街戰漸激烈

【上海十一日國通電】日攻軍總擊開始以來、最初廿四小時已過、該最前線軍依然前進、由北、東、南三面、正面的殺到十一日晨在和平門、太平門、中山門、協和門南軍用機關鎗手榴彈、肉彈演起壘戰、而刻刻激烈、

各地澎湃新民運動 渴望再建理想中國

【北平十一日國通電】得日軍之入南京城、中央軍放棄首都之報、自京津以下之各華北省民間、咸以歡呼歡迎之、由衷心舉行慶祝行事、於本日各地一齊舉行、黃河以北一帶、已發滿慶祝之二字、然依於南京陷落、蔣介石政權已隨之沒落、中央軍之再起已不可能、愈爲明白之事實、故新政府均日早一日樹立、受拾時局、已入於平和的建設、於民衆間、樹立新政權之運動、俄然趨於具体化、頗值注目、支援掩護依於掃共滅黨、担當淸算國民黨治二十餘年之積弊、甚於新民主義、再建理想的中國之大、使命而蹶起之新政府、爲民衆之當然責務、以此非持均以新民爲理想、爲指導精神作有統制的組織不可、依於此組織團結之力、使新政府之理想廣濶、使民衆間徹底的理解、使參加掃共滅黨、興產、利民、新中華民國再建之聖業工作、此新民衆運動、以南京陷落爲契機、有澎湃於各地而起之形勢、以新民爲樞軸之本運動、實績已趨於組織化之曉、爲新政府之支柱、對其行政上與以絕大之貢獻者、故爲頗堪重視者乃今後戰勝國之日本、對占、皆心懷不安、尤其外國人種領地域、將施以若何方針、全其恐懼日本軍事占領之固定化然不明、其次對於將來之新政、對於局面之重大轉換、非常府、亦像想不及、關此中外人關心、

否認南京政府 絕對支持新政府
天津治安維持會之通電

【天津十一日國通電】依日軍攻略南京、國民政府事實上已崩壞、故中國民衆爲即應新事態、希新政府早日出現、民衆之總意、其聲已遍全國、天津治安維持會、十一日午前九時、對全國各機關團体、否認南京政府、發出通電要旨如左、南京政府、多年絞國民膏血、紊亂國政、更與蘇聯提携、取容政策致、中國委於赤北蹂躪、吾人元對赤化思想舉全國所欲抗爭者、故對南京政府容共政策絕對反對、時恰日支事變、日本軍攻略南京、南京政府分離於重慶、漢口、長沙、事實上已解体、怨恨南京政府積弊之全國國民、今依防共救四億國民之新政府切望急速出現是以吾人於玆以國民總意否認解体之南京政府、對新政府之樹立、表明絕對的支持、

總理訪植田司令官 祝賀南京陷落
並向隣邦政府發電祝賀

【新京十一日國通電】張總理於十一日午前十一時半至關東軍司令部訪問植田司令官、代表滿洲國致南京陷落祝辭後、遂辭去云、

【新京十一日國通電】張總理於十一日午前十一時半對關院參謀總長宮、伏見軍令部總長宮兩殿下以近衛首相、杉山陸相、米內海相松井司令官、長谷川司令長官、發出南京陷落之祝電云、

宋子文就粵主席

【香港十一日國通電】廣東省政府主席吳鐵城、近將轉任駐外、重慶國民政府、關於後任、因鑑及該省今後爲中國經濟中樞、曾嚴格選任、今已內定委全國經濟委員、常務委員兼中國銀行董事長宋子文繼其後任日內當能正式發令、

否認寧府 河北治維會贊成

【天津十一日國通電】標榜打倒南京政府、及防共之河北治安維持聯合會、山東北部對於天津治安維持會之否認南京政府態度、表明贊意、十日午前業拍電京津治安維持聯合會、表示絕對支持、

鮎川社長歸京

與自松岡滿鐵總裁始、以及滿鐵當局者間關於重工業問題進行種種重要討議之日產社長鮎川義介氏、於十一日午前七時半、乘由周水子飛行場發之旅客機赴東京云、

中國首都現已陷落 財界漲滿和平氣象
津浦路公債買風頓形旺盛

【上海十一日國通電】首都南京、終於陷落、其舉國一致抗日之脆弱性在玆已完全暴露、過去四個月之抗日戰、中國消耗國力大半、再作此以上之抵抗、祇可導中國於破滅、此中國財界、均甚明白、以南京陷落、爲戰局告一段落、其和平氣分、已見濃厚、並忘却自國之敗戰、當此時期、對其歡到來之速、表示歡迎、此次大敗、中央政府潰滅、財政亦將瀕於破綻、關於幣制、英國之支持、現在不能推側其中止、雖不免多少之低落、却無靡然崩壞之虞、因而財界、現在亦無駭然變化之兆、尤其中國人國民性、長於自衞、財界事先預料必有今日、其自已保全策、早已計劃妥切、甚至因種種重壓已去、暗雲四散、大有安堵之感、例如對於戰事將了之津浦路等鐵路公債(磅建)見其危險期將完、則買風振作、既爲稀有現象、亦安觀之左証也、財界方面唯一不安者

美方電報稱 蔣將下野外遊

【紐約十一日國通電】南京陷落後、對於蔣介石之進退、有種種推測、十日據上海發U、P、電、蔣介石結局當不得已而下野、放洋外遊、即蔣介石以政府部內之大勢、傾向和平論時、則因自已主張焦土抗戰、不得已當能下野、屆時、蔣介石當能外遊、一、二年云云、此爲大方識者之見解、

蔣介石不改抗戰態度 將於南昌設大本營

【上海十一日國通電】首都南京既失、中國軍則歸於慘敗、惟蔣介石仍不改抗戰態度、決於最短期間內、於南昌設戰時大本營、集中敗殘兵以作最後之抵抗、至大本營組織內、共產軍首領朱德、毛澤東等、決担當重要任務、另一方面決飭張治中强制招兵三十萬、施行訓練、將廣西、四川、湖南各軍收之一起、以强化軍事機構、同時改變今後作戰方式、以備日本軍之猛攻、

美明年撤收在華駐軍

【紐約十一日國通電】十日之哈瓦斯系各報、載稱上海特派員之報道、美國有撤收上海駐屯軍之一部廢止北京駐屯軍之計畫、頗惹起注目、特電要旨如次、

確聞於來年一月早美國之上海駐屯軍中第六聯隊並第四聯隊之一部搭乘運用船蕭門特號、撤回本國、今後在上海僅遺留儀禮的兵力而已、一方美國有將自義和團事件以來有三十七年之歷史、北京駐屯軍廢止之意向、天津駐屯之第十五步兵聯隊亦有撤收形勢云云、

現代藥化學之威力
全治皮膚病 天恩水
堪可自誇之四大特長

一、殺菌作用 能殺除在皮膚病寄生之菌虫可立止疼癢之痛苦、
二、消毒作用 能分散消滅皮膚病之毒素、使其不致攻入內部、
三、收斂作用 能使患處逐日見癒、迅速收飲、效驗神奇、
四、潤澤作用 能使皮膚粗糙者、嫩細光潤、

天恩水有以上四大效能、故一經塗抹、並不覺何等刺戟疼痛、皮膚病立卽見癒、精神爽快、身體健康、

●主治效能
乾癬、濕癬、疥癬、爛瘡、痒瘡、禿瘡、水結子、面皰、雀斑、凍傷、火傷、白頂瘡、水泡疹、金錢癬、牛皮癬、粉刺汗疹、口瘡、耳瘡、頭瘡、蚤蚊臭虫等之刺傷、刮臉割傷、等一切皮膚各病

●天恩水藥價 日金 三角、五角、一元、二元

各名埠、均有代售處、請選向各該地藥房指名購買爲要、或直接函知東京藥院、並將藥價及郵費一角二分寄下、當即將藥品交郵寄上、不致有誤、

天恩水總發售處
東京藥院本行 日本東京府下瀧野川町四丁目四番地 電話(王子)一八七四番 郵局振替東京六〇一〇〇番
東京藥院分行 日本大阪天王寺石ケ辻町二十四 電話天王寺三五五六番 郵局振替大阪五〇八一八番

南京陷落 實爲蔣之沒落
國際上致命的打擊

【新京十一日國通電】南京陷落矣、南京陷落、南京政權、則名實同崩、同時其所受內外之打擊、可爲致命者、即

第一、南京陷落、中國國內、固不待言、南京政權之名實的崩壞、各世界以印象、

第二、南京陷落與中國軍之慘敗、中國四億民衆、痛感南京政權煽動民衆之抗日政策、是以誤國、

第三、南京政權之名實的崩壞、已失其爲中央政權之本質、而國際政治上爲對象之地位、已歸喪失、

第四、中國經濟財政中心地亦最大貿易港之上海、既已喪失、重慶政權、致財政的大破綻、不能如一向維持龐大的人的機構、同時不論對內或對外、其活潑的國家的活動已不可能、

中國四億民衆所目覩之南京陷落、與中國軍慘敗難以掩飾之現實、以致中國大衆、第一痛感南京政權高唱之抗日政策、足以誤國者、同時蔣一派、缺洞察日本眞實之武力及經濟力之明、新復因歐美派與聯蘇派分子策動、毫不顧及親日政策、以致有今日之結果、中國民衆、以此事實擺於眼前、乃感覺成爲抗日策動分子之犧牲、心中並大有反感、

然則抗日派分子、雖擁立重慶政權、高呼長期抗日、中國四億民衆、亦不能聽從轉落爲一地方政權之重慶政權、中國民衆眞意、願早日與日本妥協、以資和平與秩序之確立、故徒以長期抗日爲號召、不特成爲民心離反之端緒、並化爲民衆之怨府、元來爲抗日運動主体者、乃政治的投機分子、與誤被愛國觀所操縱青年分子、大多數中國民衆在抗日運動圈外、

由南京逃出之重慶政權、第一遭遇困難、乃財政的困窘、上海之失、即有財源喪失與外來物資補充難之意思、是以廣東於今後之重慶政權言之、占重要地位、廣東、重慶間、無鐵路之便、僅有汽車路、物資充分的補充、亦不克期、況且由現在情勢推測、廣東將能另有一政權出現、亦想像可及、是屆時重慶政權、財源上目的之一之廣東海關收入、將被此政權襲斷、而財政困難、愈演愈甚、物資補充、亦不可能、倘財源喪失、發行內債亦困難、則不能成爲一向之大政權、僅落爲一地方的搾取政權耳、再者外來物資之補充、受之於蘇聯亦無方法、而長期抗日云云等、也不過爲擲入之夢而已、至其內部組織、因今後共產系分子勢力之增大、勢所必至、將儼然成爲如蘇聯容共時代廣東政府、聯蘇派、歐美派共產系國民黨系各分子錯雜的關係不遠將起內訌一事、亦想像可及、

南京之陷落於國際上、南京政權因受致命的打擊、南京政權於遷都重慶際、謀重慶、漢口、長沙之三段遷都、即將外交及其他之機關先移於漢口、考慮對外關係之結果、然該項僅不過一時的方便而已、因日本之重壓今後加一層強硬、此等之諸機關、亦非由漢口撤去、移於重慶不可、其場合各國之大公使、能否亦移於內地耶、其至遲國際的終局特蓋亦於此時決定之、再重慶政權之國際的脆弱性、已喪失國家的財源之大半、上海之海關收入、將來或由廣東滿足的入手與否、危險已極、然中國政府從來有多大之外債、雖爲無財源之政府、列國亦將承認爲對手國之政府與否、乃爲疑問、再老獪的英國亦能、勿論至何日均支援蔣介石一派與否、乃爲一大疑問、依於防共陣營、德意兩國、蔣一派限於與蘇聯握手、不能示以好意者、乃爲當然、美國之態度亦將至何日、對地方政權化之重慶政權、不事國際政治上之對承辦理乃爲確信之事、要之南京陷落後之蔣政權、於國際政治上、僅不過爲生存之屍休而已、

滄海桑田屢經興亡 紫金山外夕陽黯淡
被日軍攻陷之南京城今昔

【新京十一日國通電】南京遂已陷落於十一月十六日國民政府各機關、因不堪日方之猛擊、遷都於重慶、漢口、長沙等處至現在以前南京、爲國民政府之首都、並爲排日、抗日之本據、凡有的對日策謀、均以此地爲中心進行之、蔣介石夫妻、在此處與軍事最高委員一同留止至最後、叱咤抗日軍隊之事、固待詳述者也、實爲顯然的事實、由

上海 附近溯航揚子江、二百浬、爲面於揚子江之南京自往昔、即爲政治的都市古名爲有名之金陵、古之楚時爲金陵邑、三國時代爲吳之孫權都城、時都建業、東晉稱爲建康、降至明朝之始祖洪武帝奠都於斯、永樂帝遂遷都於燕京（北京）因與北京相對故稱爲南京、清朝稱爲江寧府、爲兩江總督之駐紮地、於一八五三年陷於長髮賊之手中、爲太平天國洪秀全之居城、其達十一年、城內一帶極度荒廢、迨中華民國興起時、爲臨時政府之所在地、僅爲一年、遂遷至北京、其後爲江蘇省會（省之首都）至十五年頃、於一九二九年歸於國民革命軍之手、翌年北伐之完成同時正成立爲中華民國之首都然於此中華民國革命軍之入南京城際、依於激昂之反帝國主義民衆對外國領事館加以暴行、以致捲起所謂南京事件之經濟於茲不得省略、國民革命軍打倒帝國主義、打倒軍閥之標語下由

福建 浙江、迫近揚子江、張宗昌、孫傳芳等舊軍閥之北軍、未交一戰、拋棄上海、革命軍遂於一九二七年三月廿四日占領南京、然侵入南京政府際、革命軍之一部襲擊日英美諸國之領事館殺害、美人一名意法之宣教師、日本之根本少佐、木村警察署長之外英人二名、各國居留民住宅多被破壞、受其掠奪、激昂之英美當即由軍艦砲擊、派遣陸戰隊、以謀作居留民之保護、事變鎮靜同時各國公使向蔣介石並武漢政府提出抗議、進行數次之應酬、結局蔣將本事件之原因、歸於共產黨之煽動、藉口於斯於四月十二日、斷行苦的打開始彈壓共產黨員、其後彼樹立南京政府、與武漢政府對抗、自已爲中國國民首領代表表明眞正打倒帝國主義者、恐怖使革命運動之激化英美等、放棄強硬態度、即

同年 九月除共產黨外、國民統一政府、在南京組織、以確保自國之權益爲目的、腐心安協的解決、美一九二八年四月結單獨協定、英法、意亦倣効該項、日本遲於翌年四月簽字此協定、此事件已行解決、

如斯其後國民政府之首都建設工事、繼續經營、最近其面貌已完全一新成爲近代都市、以由爲南京之港下關、入於城內、貫通中央部、左折出於城外、達至中山陵七十餘尺之中山路爲中心、城內外交部、軍政部、海軍部、鐵道部、國民政府、中央黨部、考試院、監察院、內政府、市政府、最高法院、公安局軍官學校等、均爲洋式加以中國風、高層建築之官署其他皆爲連軒、城外尚有記孫中山之中山陵、以及玄武湖附近之郊外住宅地飛行場、兵營等之首都建設、已達於完全之境、

城內 頗爲廣敞城壁之周圍爲三十餘粁、由十數門通於外部、城壁之高由十三米至廿五米、寬由七米至十三米、爲規模之宏大之處、加於北京者、名勝舊蹟頗多、以紫金山爲背景之中山陵公園、明孝陵、靈谷寺、明古宮、第一公園、五州公園（玄武湖）以及秦淮河、貢院、夫子廟、雨花臺、報恩寺之遺趾、莫愁湖、清涼山、石頭城趾、朝天宮、鼓樓、大佛寺、北極閣、雞鳴寺也、獅子山等々實不遑屈指者、

事變前南京之人口、稱有百十餘萬、然自日軍之開始南京空襲後、急激減少、今已化爲死都矣、交通揚子江上之汽船及與京滬、津浦、江南等之鐵道外、下關與城內間、乃有京市鐵道之便、

下關 所謂南京港在揚子江岸、其繫船地及鐵道驛、距南京城內之繁華街、約廿哩程、此地自京滬鐵道開通以來頗行發達、洋式之建築物林立、大商人皆在此處營商、開設支店、故進行道路之修理、及塡埋工事、人口、爲二萬、其五分之一爲外國人、市街之面目、與南京完全不同、尤其對岸浦口爲津浦線之終點、收容由華北方面而來之客貨、依於京滬線向上海輸送之設備亦爲整備、水陸均爲交通之中心、各種之交易、殆由此處進行云

攻陷南京並非完結 日華提携仍須努力
陸軍省向各方發出通牒

【東京十一日國通電】在南京總攻擊開始之十日南京陷落前以楠淵陸軍省高級副官之名對全陸軍官衙學校各部隊、發出南京將落之通牒、軍中央部以南京陷落機會、爲日華征戰之大目的、又使加進一層激厲於全軍、其通牒如左、

因勝更應再緊盔甲、勿徒事祝賀氣分、特對一般國民、喚起注意、南京陷落在作戰上極有重大意義、認爲中國事變由此告終者、斷然不可、聖戰之大目的在使日華兩國民招集眞的協力、與提携者實待今後之努力故南京之陷落、非徒事祝賀氣分乃係今日之戰果、由於在各戰線護國英靈、尊貴戰勝犧牲者所持來者、深希望赴靖國神社參拜、赴各神社舉行祈願祭、並以其他方法以安慰戰傷者云云、

北京地方維持會 公布各大學規定
教科書與以根本的改訂

【北京十一日國通電】關於應即華北文化產業經濟之劃期的建設、養成人的要素之北京各大學之將來教育方針、北京地方維持會、於十日開常務委員會、進行協議之結果、已決定各大學管理暫行規定、已於即日公布實施、此規定全章爲十五條編成者、其主要條項如左、

一、在北京地方維持會管理區域內、北京北平師範清華東北、中國滿京各官私立大學、全部由地方維持會臨時管理、

二、各大學之設立案兼學校基金經費財源、教授、科目教科書及其他教職員之任免學生募集等、一切置於地方維持會之監督下、

三、教育之根本方針、置重點於國文國學、以日本語爲第一外國語、關於學生之訓育、尊重東方固有之道德陛重主義、鼓吹復古的思想、

再特別堪注目者、鑑及從來北京之各大學學生等、被黨部之利用、共產黨所嗾使、干涉政治運動、爲排日抗日之走狗、爲誘發此次事變之一素因、爲一掃此禍根計、嚴禁學生干涉政治運動、懷抱共產主義的思想之學生、全部排擊之、以北京市長兼地方維持會長江朝宗氏之名義、向各大學嚴達此旨、再對各地中小學校、由市政府派遣督察官、進行調查結果、大部分教科書已根本的改訂、將從來之排日的教材自發的廢棄、日滿華親善提携、希求東亞之和平、記明共產主義之荼毒人類和平福祉之所以、然其中尚遺有將國民黨義插入教科書中者、故關於國民黨主義之字句、使其悉行抹消云、

接南京陷落息 華北炸炮齊鳴
祝福明朗華北前途

【磁縣十一日國通電】多年被虐於蔣介石政權之秕政及軍閥之暴虐之華北民衆、接到首都南京陷落之報、皆謂於是蔣政權沒落、容共抗日政策已到悲劇的最後、明朗華北建設之繼明至矣、各方面一齊大發爆發的歡聲、尤其京漢線最前線、更屬地方之歡聲非常、彰德固不待言、即大名、磁縣、邯鄲、順德等處、亦一齊大放爆竹祝福華北之前途、市民、小學生等、各地作旗遊行、街上各廣場、名物之高蹺、市民爲之駐足、笛、胡琴等樂音外流、慶祝之色滿溢、在避難地觀望形勢之人等亦全部歸還、來至河南省自治政府傘下、皆謂華北新政權之誕生、已在目前、而發希望之光輝、

我政府內人事異動

【新京十一日國通電】以治外法權撤廢及滿洲國庶制刷新、田邊參議府副議長矢田爲機、田邊參議決勇退、故滿洲國將隨同此事之人事異動、作如左發表

外務局長官　大橋　忠一
司法部次長　古田　正武

特任參議（各通）
參議　橋本虎之助
親補參議府副議長
大同學院長　井上　忠也
最高法院次長
審判官　井野　英一
最高檢察廳次長檢察官　榮　碩文
特賜特任官待遇、（各通）
參議勳一位　田邊　治通
參議勳一位　矢田七太郎
依願免官（各通）
特賜前官禮遇、（各通）
恩賞局議定官　田邊　治通
同議定官解任
憲法制度調查委員解任
滿日經濟共同委員會
滿洲帝國委員　大橋　忠一
同上解任
總務廳次長　神吉　正一
兼任外務局長官叙簡任一等
最高法院庭長審判官
任司法部次長叙簡任二等　及川　德助

美航空會社 建造大旅客機

【紐約十一日國通電】巨人飛行機建造競爭乘時代之波、汎美航空會社、曩會進行太平洋及大西洋橫斷定期航路使用之巨人旅客機之建造計畫、數發表決行十日旅客百人乘巨人飛行機十二架之建造招標之旨、新巨人飛行機性能如左、

一、搭乘人員旅客百人、乘員十六人、
一、時速二百七十四哩、
一、高度二萬呎、
一、重量約十七萬磅、
一、全幅三百呎以上、

大名縣設立 治安維持會

【石家莊十一日國通電】九日大名縣下並衛河河岸地區五十個村村長集於大名決議對該治安維持會通電、對樹立新政權、並宣言強調離脫南京政府及日滿華三國之親善、又臨清縣於八日亦由治安維持會長主辦、召集附近村長約六百名、決議促進華北新政權之實現云

英國政府處心積慮 欲挽蔣政權於既倒
然力不從心唯徒呼奈何

【東京十一日國通電】僑居美國唯一日人評論家河上清氏充當東京日日內瓦特派員本日寄電如左、

日內瓦依然爲歐洲各國意見及感情交換之地、余爲刺探各國對於中國之意向、出席現滯日內瓦之英國李滋羅斯氏及世界各國著名經濟人等參加之聯盟經濟會議、討議燃料資源問題、各國對於日軍自上海進擊南京之神速、深爲驚異、昔在上海方面戰況膠着不進之時、聯盟各國、以爲對日本若採擇強力之非難宣言、激勵蔣介石時則蔣介石必可保其地位、然至今日、竟已承認蔣政權之沒落、對於中國問題、早已認爲未有再作行動之必要、主要各國尤其英國、苦心積慮希望停止戰鬥行爲、藉以挽救蔣之崩壞、現正極力活動、以資停止戰鬥、過去八年間始終援助蔣介石之英國、總欲在蔣介石不能再起之前、假以援手、被蔣介石自身之軍隊、仍未受創、故英國相信、事變若能和平的解決、蔣介石仍可以何等式式維持其政權、故英國自身殊欲居中調停、但因與日本之關係、不易圓滑、處此微妙之立場、進退殊屬非易、一方面意氣消沈之中國代表、早已認定此項問題不能復活、彼等初固深知列國、對日本、未有發動制裁規定之意思、但於比京會議之時、希望至少亦當決定對中國予以金融及武器之援助、則爲事實、然至今日、彼等已深悟爲數年來對中國供給武器慫慂抵抗日本之列國所給、此派華人對列國、其感情雖不能明確表明、然却有強烈之反感、蘊於中心云、

中國側空軍損害 事變以來近五百
日方損害僅爲六十一機

（東京十一日國通電）大本營海軍報道部十一日午後零時半公表、中國方面艦隊司令官指揮下之海軍航空部隊、亘於華中華南及華北方面之全境、連日進行果敢的空襲爆炸、華空軍基地、軍需品工場、軍事輸送機關等、以期擊滅華空軍、破壞華軍需品之製造補給能力、收極大之效果、同時對在華中方面陸軍作戰與以直接協力、對華陣及密集部隊、與以莫大的損害、對陸軍之進出與以莫大支援、自十一月一日起至九日以前、確實擊破的華機數爲五十一架、（擊墜二十四架、地上爆破二十七架）於此間日海軍機之損害於九日空襲南翔時、僅失却一架、再自中國事變勃發以來之彼我損害之累計、中國側共損失四百八十六架、日方僅爲六十一架而已、

歲末抽籤附彩特發賣

頭彩一千元！一份

◇凡購現金足五元者隨贈抽籤券一枚、足一元者隨贈景品補助券一枚但此補足券五枚可換抽籤券一枚
◇中籤者發表　明年一月十三日
◇交換抽籤券處　一階　門口

頭彩之隣彩　百元　二份
一等　五百元　二份
二等　二百元　三份
三等　五十元　五份
四等　拾元　二十份
五等　五元　五十份
六等　一元　千五百份
（附彩　商品券）

◆贈答禮物請用幾久屋之純毛衛生衣　一階
◆贈答禮物請用幾久屋之食料品　地下室
◆舶來化粧品、煙草、婦人手提鞄運齊　一階

如購商品券者請至一階烟草賣場【很足五角以上者】

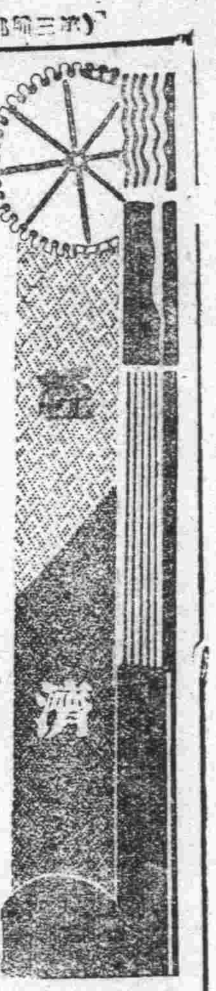

特產週報

大連取引所特產前週（十二月六日十一日）市況如次、週初六日、日本東京阪兩市場、以時局氣氛濃厚、各社股券、齊演上騰、影響所及、本市特產及股券、亦均有起色、大豆前場以歐洲北地行情俱告不變、登市急增、庫存加厚、但以實需帮對於餅油買風旺盛、故盤理强、後以日商及油坊買收、期現故又續騰收市六三二、後場仍以餅强油盛及北地帮貪買、故仍上騰、現市六三五五、豆餅以神戶餅上提、日商買風甚熾、故前後兩場、帮呈精神、現市前場二二一五、後場二二三五、豆油倚稍平常、高粱前場隨他品上漲二三分、後場收盤、十二月期市四四五、七日豆餅以神戶餅急提、初甚堅挺、後以豆歉、遂又轉疲、但是日期餅之市較多、前場二十二萬六千片、後場十二萬五千片、大豆以歐洲市况平穩、初甚呆板、嗣以餅油活躍、强盛一時、終以油坊北地各帮多賣而呈下跌、後場收盤現市六三二、豆油前場以對歐輸出旺盛、期現均提、現市一四六五、與各期大價、同呈是週之最大價、及至後場、則隨他品下落、現市一四四〇、高粱前場平穩、後場以北地多賣、遂告下落、現市四四八、週央八日、以歐洲北地大豆市況及神戶餅情、但不見佳、故各品閑散平板、無可紀述、後場則有回轉、餅豆上騰、油平粱歉、大豆現市收盤、六三六五、豆餅二二四五、豆油、四三五、九日前場、大豆以歐洲北地市况兩告堅挺、放甚精神、大價六四一、與各期大價、同形成是週之最高峰、後場以油坊停買、各帮有賣、故又歉化、現市收盤六三四、豆餅亦以神戶餅報提、日商紛買、前場上提、後場隨豆下落、現市收盤二二六五、豆油以輸出仍盛、但以油坊急賣前場疲、而後場提、現市收盤一四一〇、高粱前場、尚有可觀、大價四五五、形成本一週大價、然及後場、則又歉弱閑散、週末十日、大豆前場歉弱、後場小提、現收盤六三四五、豆餅閑散平穩、現市收盤二二三五、豆油閑散、但甚精神、十二月近期收盤、一四二五、高粱閑散歉弱、十一日前場、大豆跌落、現市收盤六三五五、豆餅歉弱、二二五五、豆油精神、一四四〇、高粱稍提、四四九、綜觀是週情況、大豆々餅、自週初迴提、至週央九日前場達到最高峰、後又漸跌、豆油七日前場最盛、後皆不佳、餅油盛況、出自德國收買豆油及日本餅之漲價、而大豆之進退、則係受餅油之影響也、爰將四品大價小價及其安數誌次、

△大豆

	大價	小價
現市	六四一	六二七
安		一六〇〇車
十二月	六四一	六三〇
一月	六四七	六三六
二月	六五三	六四〇
三月	六五七	六四一
四月	六六一	六五二
安		一七二八車

△豆餅

	大價	小價
現市	二二七五	二二一一
安		十七萬片
十二月	二二二七	二二一一
一月	二二二八	二二二二
二月	二二八五	二二二二
三月	二二二九	二二二五
四月		
安		一一五萬二千片

△豆油

	大價	小價
現市	一四六五	一四一〇
安		一六萬六三百箱
十二月	一四六五	一四一五
一月	一四六〇	一四一〇
二月	一四七〇	一四二〇
三月	一四七〇	一四二〇
四月	一四七〇	一四一五
安		九萬三千箱

△高粱

	大價	小價
現市	四五五	四四四
安		四十五車
十二月	四四九	四四四
一月	四五九	四四五
二月	四六六	四三九
三月	四七五	四六七
四月	四八一	四七三
安		二百五十一車

北地因雪到貨少 各品均呈堅挺勢

前場

十一日午前大豆放盤、因北地降雪、豆車到連減少（斯期豆到一百九十七車高粱七車、本車目下雖有相當存貨、然多爲買妥者、且少數豆車中、大半有主、又以神市目下油坊帮淹抉活動、在此諸般條件下、該場大豆放盤現價爲六三三五 比前日雖減一分、但人情瞻前顧後、仍呈平衡之勢、當時由北帮吐賣、油坊帮因經過良好、亦齊參大買付、且浮把帮豆漲價有望、亦皆裏外作買、如此現豆買付踴躍益示精神、豆價益形起色、此際洋帮豐年並日清二商見豆價旺盛、當亦陸續參加收買、因而現豆於三方爭買下、價即脫顯而出、漲至六三三八、盛極一時、後油坊帮、因餞停手、浮把帮亦望風追隨大豆餅油不甚活動、即感消積隨之減少主力買付而北帮賣付仍盛、只有豐年並日清陸續少買、不能提起精神、後即漸疲、不對又落至六三三五此際洋帮三菱、即出首期現買兌換、但因瓜谷又略賣、裏外又呈平衡結局於六三三五價即收盤、演成穩疲現象、同時期豆受現影響、皆呈平穩、餅油初落后起、安不甚多、高粱平平、斯場現豆安約一百五十車、洋帮豐年買六十車、日清買八車、瓜谷賣二車三菱期現換十車、北帮益發合賣五十二車買五車、裕昌盛賣五十車買五車福和盛賣三十一車買十五車、同德俊賣二十五車買五車、三泰賣十三車買二十三車、油坊帮七十八車賣四十四車、其次無大付期、豆計安一百六十九車、寶買十五車、日清買八車、三井賣十五車、三泰賣二十車、益發合賣十二車、買八車、同德俊賣十三車、雙聚福賣十三車、盛業買二十九車、豆餅現安八千片、三井四千片、日清一千片、期安九萬三千片、瓜谷三萬四千片、三井二萬二千片、三菱二萬二千片、豆油現安四千三百箱、寶降一千八百箱、三菱二千箱、期安一萬二千五百箱、寶隆六千箱、三菱三千箱、餘滿商往裏、高粱現安四車、期安十九車、包米現海城王爺廟等地共安六車、按斯人情初落、蓋以連日餅油銷路良好所致、洋帮雖有豐年多買乃係實需付其次皆無甚成績、北帮如益發合裕昌盛同德俊等商多賣、蓋以存貨不寡、豆價相宜、故乃傾吐存期、現計約七十車左右、

關於商工公會法 說明當局方針
經濟部開關係官會議

【新京十一日國通電】經濟部關於今般公布之商工公會法、爲說明當局之方針、及指示其他關係事項、十日在經濟部、開地方省公署關係官會議、就該法施行諸般事項、有所討論、指示事項中主要之件、大要如次、

△關於顧問之件

顧問、原則上暫不設置、由從前担當實務之日本人顧問中、選有能者、使加入理事、關於滿人顧問、則考慮其地方的影響、善爲處置、

△關於職員之件

一、職員之選任、在省商工會並省公署所在地及市制施行地者、由省長推薦、而由經濟部大臣決定、其他商工公會則由省長決定、

二、會長不問爲日人或滿人、但務須避選官吏、而由實際從事商工業之會員中選任之

三、會長及副會長爲名譽職、在從前日本側團休之所在地者、從日二、滿二、或日一滿三之比率、其外則務期由滿人選任之、

四、理事、原則上以從來之理事或日本人顧問充之、再由官廳關係者及會員選任、日人理事、務須達到半數、

五、新京特別市亦準用前開各項、但會長須爲滿洲人、且須爲省商工公會聯合會開會之際、有當議長之資格者、

△關於特別會員之件

一、特別會員之選定、由主管部大臣、認爲必要時指定依條約而設之會社及特殊會社或外國法人之支店出張所、現在指定豫定者、爲滿鐵、電々、滿航、滿拓、

△關於詮衡委員及參事選定之件

一、詮衡委員之詮衡

一、常任委員、原則上由該官廳高等官及會員中與商工業有關係及在公署所在地及其附近居住之有學識經驗者選定之、

二、臨時委員必要時原則上由屬於商工公會地區之官廳關係官及會員中選定之

三、詮衡委員之數、視各商工公會之情況、總在左記範圍內選任之、

常任委員　五名乃至十五名

臨時委員　若干名

但由官吏中選任之詮衡委員務須轉由民間選出委員、爲少

二、參事之選定

甲、參事、在可能範圍內由會員中選定、由會員中選定之參事、原則上不得超過總數之三分一

乙、參事官總數、原則上、在十五人至三十人以內

丙、參事之構成

（一）主管部大臣選任之原參事

甲、特殊及準特殊會社幷滿鐵及其他約條會社之代表者

乙、關於商工業之組合代表者

（甲）（乙）之詮衡、務求能代表其地方職能者

（二）詮衡委員選任之參事爲上項漏選之職能代表者及及他

三、關於職能制、考慮其地方之實情、由省公署之與經濟部磋商之

四、關於商工公會與協和會之關係、詮衡委員不妨加入協和會代表者、但非完全任協和會、而應加入官廳及商工業者考慮密接之連繫（下略）

拍賣法中修正之件（三）

、拍定期日在法院開之時、須即將其旨、呈報於法院、而移交換價金、

二十二　第六十條第一項中「照其要約價額五分之一之金額如數以現款」之次加添「或有價證券」

二十三　第六十二條中「第三十條」之上加添「第二十七條之三」

二十四　第六十三條中「金錢」之次加添「或有價證券」

二十五　第六十四條改爲如左

第六十四條　拍定許可裁定已確定時、法院須即令執行官、將拍定人交付於執行官之有價證券、從賦於扣押物、換價之規定爲換價、執行官爲有價證券之換價時、須即將其旨、呈報於法院、而移交換價金、法院得以拍定人交付於執行官之金錢或依前項規定受移交之換價金、充作拍定代金之支付、

二十六　第六十五條第二項及第三項改爲如左、

調書須記載左列事項而署名蓋章

一　拍賣聲明人之表示

二　已付拍賣不動產之表示

三　拍賣之開始及終結之日時

四　催告拍賣要約之日時

五　對於各拍賣不動產之拍賣要約人之表示及其拍賣價額或拍賣之要約

六　由最高價拍買人依第六十條規定所受交付之金額或有價證券之表示

七　最高價拍買人之姓名及高呼其拍買價額

拍買要約人依代理人要約拍買時、須將證明其代理權之書面添附於調書、依投標之方法爲拍賣時、由拍買要約人所提出之標單亦同、

二十七　第六十六條改爲如左

第六十六條　最高價拍買人依第六十條規定所交付之金錢或有價證券、須由執行官與拍賣記錄一併移交於法院、依第六十三條規定、對於拍買要約人應返還之金錢或有價證券而尚未終了返還者亦同

二十八　第六十九條第二項之次加添左列一項

民事訴訟第二百十一條至第二百十六條之規定、於拍定期日之調書準用之、

二十九　第九十一條改爲如左

第七十一條　法院於拍定許可裁定已確定時　須定相當期間、命拍定人應於其期間內、支付拍定代金、法院由拍定人收受代金時、須交付收據、

三十　第七十二條改爲如左

第七十二條　拍定人於代金支付期間內不爲其支付而認爲相當時、法院得因第二位以下之拍買要約人之聲報、向其拍買要約人許可拍定、於此情形、準用第六十條之規定、

依前項規定許可拍定時、前拍定人負担拍定價額與第二位以下拍買要約人之拍買價額之差額及手續費用、

第一項規定以前拍拍定人依第六十條規定交付於執行官之金錢或有價證券之換價金充作前項負担之支付、不充分時不適用之、

三十一　第七十二條之次加添左列二條、

第七十二條之二　拍定人於代金支付期間內不爲其支付時、除向第二位以下之拍買要約人許可拍定或命任意變賣者外、法院須命不動產之再拍賣、

再拍賣手續之最低拍賣額、依爲最初拍賣所定者、

拍定人於再拍賣期日之三日以前支付拍賣代金及手續費用時須取消再拍賣手續

前條第二項規定於再拍賣時準用之

第七十二條之三　拍定人於代金支付期間內、不爲其支付而法院認爲相當時、得命執行官將不動產任意變賣、

第七十二條第二項及第七十七條第一項第三項之規定於前項情形準用之、

從第七十七條第一項規定而應爲之登錄之囑託須添附証明買賣已成立之書面

買受人取得於支付代金後所生不動產之收益（未完）

鐵道總局又制定 貨物連運規則
自明年一月一日實施

【奉天十一日國通電】鐵道總局由鐵道經營一元化之觀點、鑑於制定旅客並荷物之運帶運送規則、茲更制定貨物之連帶規則及補則、定自明年一月一日實施、本日正式發表、其新規則、對於社線、國線北鮮線、作全面的統一同時、並考慮內鮮滿交通之緊密化、加以適切妥當之改正、故此規則之實施、於內鮮滿之產業振興上、效果必宏、改正要點如左、

一、廢止左開連帶運送經路、

甲、自社線發至大阪商船及日本郵船之遠洋航路、

二、經由北鮮線、局線、阿波國共同汽船、朝鮮汽船、朝鮮郵船相互間、

一、擴張豪鐵線及國線其他五經營、俾爲新連帶運送經營

一、引渡期間中改正如左、

甲、會社所管線內之輸送期間改爲每百三十公里爲一日、

乙、大連埠頭、營口、羅津及清津之接續期間改爲各四日間、

一、辦理會社所管線內小份貨物之集貨及送達、

一、對代金交換金額、廢止從前北鮮線五元以上、二千元以下國線一千元以下之限制

一、廢止關於海上保險契約之代辦、

開原特產發送量 較前年增四千噸

【孫家台電】十一月份由開原驛向各地發送之開原特產物數量、爲二萬八千二百四十三噸、比較前年同期發送數量、增加四千二百八十噸、其物產種別如左、大豆（一七、七〇〇）高粱（一、三、九八一）包米（六、四二〇）粟（一二九）谷子（二七〇〇）米（二、三〇三）粳（二、〇二四）小豆（四二六）豆油（三三三）豆餅（五七八）穀類（ワ五一）以上合計二八、二四三噸云

滿鮮拓植公司 收買水田

【山城鎭電】本縣東大街路北、奉天東院內、有大廳房舍五間、現有由新京、滿鮮拓植股份有限公司駐此、其主任係日人松尾氏、囑託員滿人許子眞、租住此房、掛牌收買水田、業由海龍縣長議決、公平價值、分爲上中下三等、如東山城子、每畝給價國幣二十五元、其中下等者、次一等、減價三元、二、三、四、八且、楊柳樹河子等處水田、上等價國幣廿三元、中下等者、按三元遞減、至慶雲山、姜家街大樺樹、倒木溝、大小荒溝、大小荒頂子等處、山溝之水田上等價廿元、中下等者、亦按三元遞減、惟於事變之後、胡匪蜂起、擾亂不堪、人民流離失所、痛苦已達極點、聞此消息、皆爭先恐後、來賣水田、該公司內、每日賣地之人、擁擠不開、公司職員、大有山陰道上迎接不暇之勢、聞海龍縣境、水田賣完、即買清原縣界之水田云、

州內金融組合 事業資金 融通方法決定

【東京十一日國通電】十日開預金部資金運用委員會、對於關東州金融組合、決定其事業資金融通方法如下、

一、融通金額五十萬元以內、

二、融通形式、藉鮮銀之放款辦理之、鮮銀藉此特所得之資金經由關東州金融組合會、借給州內金融組合、

三、融通利率、大藏省預金部之放款利率、定年參分六釐、鮮銀之放款利率、年參分八釐以內、金融組合之放款利率定年四分以內、

四、付款期限、十五年以內（五年以內之据置期間在內）、

油坊等產業 亦將結成組合

滿洲國對於重要產業二十種中之比較重要者、爲實施一貫的統制、決定結成統制的同業組合、關於綿絲紡織、前已設定棉業聯合會、茲對油坊、麻袋、烟草、製粉四種產業、亦決結成同業組合、使關於原料生產及對外貿易、作有效的統制法、

商況通信

大條與匯兌（十二月十日發）

倫敦銀塊	一八片六分二五
同期市	一八片一六分二五
紐約銀塊	四四仙四分三
孟買銀塊	四七盧比四分三
美日匯兌	二九弗一六
英美匯兌	四弗九九仙九七
美中匯兌	二九弗六〇
英日匯兌	一志二片〇分〇
英中匯兌	一志二片三二分九
英法匯兌	一四七法〇六
斯切爾股票	五六弗八分七
阿那克答股票	三三弗八分一

▲美棉換算（落五錢）

現市	八仙〇三	一月	八仙〇四
三月	八仙一三	五月	八仙一二
七月	八仙〇七	十月	八仙一三

▲印棉換算（漲二十七錢）

步勞其	一六五盧比八分五
歐母拉	一六八盧比八分一
	一四八盧比四分三
弁哥爾	一五〇盧比二分一
	一二八盧比四分一
	一二九盧比〇分〇

▲支加哥小麥

十二月	九五仙八分五
五月	九二仙八分五
七月	八六仙二分一

本埠特產（十二月十一日前場）

▲大豆

	放盤	收盤	大價	小價
現市	六三三	六三三	六三六	六三三
安			一百五十車	
十二月	六三七	六三六	六三八	六三六
一月	六四三	六四三	六四五	六四二
二月	六四七	六四七	六五〇	六四四
三月	六五一	六五三	六五四	六五〇
四月	六六四	六六五	六六五	六六三
安			一百六十九車	

▲豆餅

	放盤	收盤	大價	小價
現市	三三五五	—	—	—
安			八千片	
十二月	三三五五	三三六〇	三三六〇	三三五五
一月	三三六五	三三六〇	三三六五	三三六〇
二月	三三六〇	三三六〇	三三六五	三三六〇
三月	三三六五	三三七〇	三三七〇	三三六五
安			九萬三千片	

▲豆油

	放盤	收盤	大價	小價
現市	一四四〇			
安			四千三百箱	
十二月	一四三〇	一四四〇	一四四〇	一四一〇
二月	一四三〇	一四四〇	一四四三	一四三〇
四月	一四一〇	一四四五	一四三五	一四三〇
安			一萬五千五百箱	

▲高粱

	放盤	收盤	大價	小價
現市	四四九			
安			四車	
十二月	四四七	—	—	—
一月	四六三	四一	四六三	四六一
二月	四七〇	四六八	四七〇	四六八
四月	四七四	四七三	四七四	四七三
安			十九	

▲包米　現市　五一〇（海城）　四九〇（王爺廟）　四七〇（奉海線）　四六七（土龍哈齊）　四五八（烟台）

▲大連白麵批發價　安　六車

三麥	四、九九
貨船	四、九八
（紅）船	四、七八

▲埠頭倉庫存貨（九日）

		比前日
大豆	一八二一	（十）四二
高粱	四〇四車	（十）五
包米	二九九車	（十）
豆餅	一〇七六片	（一）一〇

▲油坊搾餅數（十二日）

十九戶	六一〇〇〇〇片
二十戶	六二〇〇〇〇（十三日）

商品市場（考價：推定價格）

▲大阪期米

	現	中	期
放盤	三六、一〇	三四、七三	三四、八六
收盤	三六、一四	三四、六二	三四、八六

▲東京期米

	現	中	期
放盤	三四、一四	三四、七〇	三四、八〇
收盤	三四、九九	三四、八六	三四、八六

▲仁川期米

放盤	三三、一三	三三、八六	三三、九九

▲大阪綿絲

十二月	二三五、八	二三五、五
一月	二二八、〇	—、—
二月	二二八、〇	—、—
三月	二二八、五	—、—
四月	二三一、〇	二三〇、八
五月	二三三、〇	二三二、二
六月	二三四、五	二三四、七

▲大阪棉花

十二月	六〇、五〇	六〇、四〇
一月	五四、五〇	—、—
二月	五四、五〇	—、—
三月	四九、七五	—、—
四月	五一、七五	五一、五五
五月	五二、六〇	五二、六〇
六月	五三、七〇	五三、八〇

▲大阪人絹

十二月	七〇、四	六九、三
一月	七〇、九	七〇、〇
二月	七一、九	七一、〇
三月	七二、八	七二、二
四月	七三、九	七三、七

▲東京人絹

十二月	七一、二	七〇、二
一月	七二、九	七〇、七
二月	七三、五	七二、五
三月	七四、四	七三、六
四月	七五、八	七四、九

▲東京棉糸

現市	二三五、八	二三五、八
本期	二三八、四	二三七、九

▲橫濱生糸

現市	六八五	六八四
十二月	六九〇	六八七
一月	六八七	六八八
二月	六八〇	六八二
三月	六八〇	六八〇
四月	六八三	六七六

▲[illegible]

十二月	五、四六	—、—
一月	五、四五	—、—
二月	五、四七	—、—
三月	五、四八	—、—
四月	五、四九	—、—

▲神戶匯兌

日美賣	二九弗一六分一
日美買	同上
日英賣	一志二片〇分〇
日英買	同上

▲東京短期　東新取

賣	四二店
買	五四店

▲大連砂糖批發價　安數　三六二、四三〇袋

日糖J印	九、四〇
明糖TY印	九、五〇
台灣Ep印	九、五〇
明糖內砂糖	二、七五

雜穀現貨行情表

品名	參考價	品名	參考價
包米	五、〇〇	赤小豆	六、〇〇
白小豆	六、四〇	花小豆	六、五〇
紫小豆	六、二〇	雜小豆	六、五〇
豌豆	七、四〇	江豆	六、七〇
吉豆	六、五〇	大米	二、〇〇
小米	九、七〇	元米	八、九〇
花生仁	一〇、〇〇	落花生	八、五〇
瓜子	[illegible]	子	四、三〇

滿洲行市

▲哈爾濱大豆

	放盤	收盤	大價	小價
十二月	四四五	四四五	四四八	四四五
一月	四四一	四四一	四四三	四四一
二月	四〇四	四〇六	四〇四	四〇四
安數			二〇〇	

▲哈爾濱小麥

	放盤	收盤	大價	小價
十二月	八六九	八六九	八六九	八六九
一月	八六八	八六八	八六八	八六八
二月	八六六	八六六	八六七	八六六
安			五〇車	

▲新京大豆

	放盤	收盤	大價	小價
十二月	五九四	五九二	五九〇	五九〇
一月	五九〇	五九〇	六三五	六〇〇
安數			八七車	

▲大連股票長期

	放盤	收盤	大價	小價
五品期現	一一七一	一一六九	一一七一	一一六九
	一一七三	一一七〇	一一七三	一一七〇

▲同短期

五品	一一六九	一一六五	一一六九	一一六五
東新	一七八五	一七六八	一七八五	一七六八
鐵新	一九一八	一八五六	一九二二	一八五六
日產	八八九	八八五	八八九	八八五
日產新	八八三	八八六	八八三	八八六
滿鐵	五七三	五六九	五七三	五六九
滿鐵新	五六四	五五八	五六四	五五八
鈕新	一〇一	一〇〇	一〇一	一〇〇
工木	一四〇	一三九	一四〇	一三九

特產發送（十二月十一日前發）

	大豆	豆餅	高粱	雜穀
▲開原發	三車	—車	—車	一三車
▲新京發	一六八車	—車	二〇車	三〇車
▲公主嶺發	二五車	—車	—車	四車
▲四平街發	五車	—車	一〇車	八車
▲大連着	三六五車	二三車	七車	一三車

東京中川製得利不露式金庫

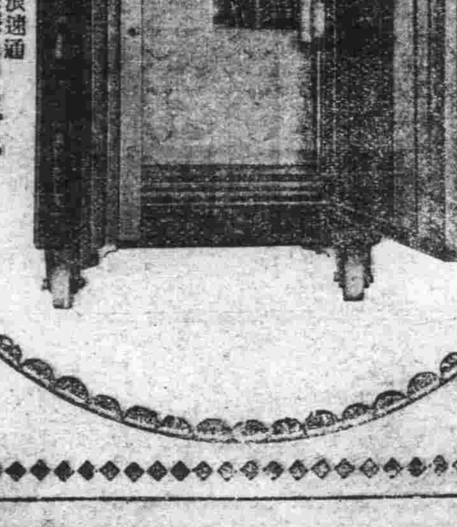

天下無比最優等三重壁二重絕緣壁

總批發處 奉天浪速通 藤田洋行

無論何時倘蒙賜顧當將樣本奉上

NO-4

倶已大宗到貨

自製代理　清香紅綠花素諸品茗茶　台灣各大茶行花素紅茶

源盛德茶店總批發處

大連市奥町五十三番地　長電話26711　電報掛號5777

耳鼻科・喉子科　內科・皮膚科

崎間醫院

臺德街三丁目大連汽車前　電四・〇一六二番

院長女醫崎間緞（前傳染病院耳鼻科醫長）精通中國話

人造乳　生乳　每瓶壹圓

雀斑藥　立退　每瓶五角

膏藥大王　筋骨　每貼壹圓

百靈油　治耳萬應　每瓶六角

奉天城內　永年西藥房發行　各埠縣鎮均有經售

（謹）三盛東永記百貨店（啓）

樓內按設電梯專備顧客昇降便利

新樓築成　正式開嘉　賽球百貨　準備豐富　歡迎參觀　酬謙主顧

開幕日期　國曆十二月三日　古曆十一月一日

開幕　大賤賣歡迎比較

電話一樓二七〇三番　電話二樓二五〇三番

戰勝癬瘡　用如意膏

患了癬瘡是何等可怕不但奇癢難當就是朋輩交誼也不受歡迎因爲癬瘡是會傳染的皮病假使不好好的當心狠快的就全身都被傳染了所以一見癬瘡發生馬上就要加以治療

如意膏完美療膚良藥正是幫助你戰勝這頑固皮症的利器這藥膏所含成分不下八種清凉爽適消毒生肌的珍貴藥料對於治療癬瘡已經是一個證實的良藥

如意膏統治濕疹。疥瘡。各種瘡癤。面疹。割傷。灼傷。燙傷。抓傷。並善緩和痔瘡痛苦各藥房均有出售或向上海江西路四五一號韋廉士醫生藥局代理處奉天和記洋行購買亦可

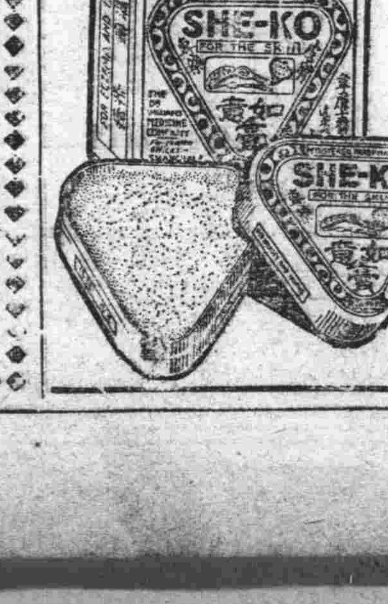

各地新聞

開原實業會 開催評議員會

【孫家台】開原實業會。援每月定例。本月五日午後三時。開催常議員會。更關於滿洲國商工會法之實施。及今後實業會之進行。作種種協議。茲復於十日午後七時開評議會云

實施歲末同情週

省社聯會聯合市署主辦 開會議決募集捐欵方法

貧民福音

【奉天】省社會事業聯合會。准滿洲國中央社會事業聯合會函。援照往年成例。舉辦救濟歲末窮貧者之歲末同情週間。於月之九日午後二時。假市商會議室。召開第一次籌備會等情已誌本報。茲聞該會。已於九日準時在市商會開會。出席者副會長王充卿。（民政廳長）及商會民政廳事務官肥厚氏市署代表。並各幹事。評議員等四十餘人。開會時首由王副會長致辭。繼肥厚事務官登台說明討論事項。然後經衆加以檢討。後全体通過依照進行。至午後四時許。始行散會。茲覓誌當日會議決定之實施事項如左。

一、名稱 第三回歲末同情週間。

二、目的 以救濟歲末之窮困者為目的

三、期間 自十二月十八日起至同月廿四日之間實施之。

四、主催 省社會事業聯合會。奉天市公署。

五、實施事項

（一）宣傳書片撒布 宣傳書片。係由中央社聯會製發。共二千枚。奉天五百枚。由會撒布。

（二）街頭宣傳 於主要商店前。樹立看板。向電影院交涉。以字幕宣傳一週間。向新聞社交涉。於報紙上宣傳。並於報紙上發表捐欵者氏名金額。其他則利用傳單宣傳之。

（三）募集捐欵方法 同情週間中。與官公署協力分配同情袋。於各官廳會社。商店。其他等處募集捐欵。對於一般市民。應於集會場。其他街頭。由各慈善團体。及商會等全体總動員。一致努力勸募。並設同情箱。廣為募集。

六、救濟方法 以募集之捐欵。救濟市內一般窮民施粥。或支給燃料。並其他之適切方法。救濟歲末貧民。

七、調查貧困 調查市內貧困者 以便配給捐欵救濟。委託警察機關。派遣警官担當調查之。

八、救濟期日 大和區貧民。於新曆年末救濟之。城內貧民。於舊曆年末救濟云。

九、配給方法 關於救濟現金或食物之配給方法。根據調查明確表。分極貧次貧兩種。按照募得之捐欵數目。平均配給云。

奉天市內上月份 火災發生十七起

損害額二萬三千八百六十元

【奉天】市內十一月份。火災度數及損害額。刻已經警廳消防署統計完了。正在發表。爰覓誌於左。

城內―六度。燒房二棟。損害額一千一百四十七元

北關―二度。燒房二棟。損害額一萬五千四百九十元。

大東區―二度。損害額十六元

南市場―二度。燒房二棟。損害額五百十元。

北市場―三度。燒房一棟。損害額二十元。

皇姑屯―二度。燒房一棟。損害額六千六百七十七元。

合計―十七度。燒房八棟。損害額二萬三千八百六十元。

整理各村經費 派員實行調查

【奉天】瀋陽縣公署。為編造康德五年度縣預算。對於管下各區村公所經常費。擬加以整理。經由內務局負責辦理之。聞內務局遵令。已派員於本月九日起。分往各區主村實行村費調查整理工作云。

警戒聲中兩匪警

一住戶財物多數被搶損失頗不貲 一商人外出途中被刧去所持現欵

【奉天】時值年末。警察廳為確保地方治安計。已援例於本月十日起。實施年末警戒。廳內司法科。及管下各署司法系官警一齊總動員。大張警戒網。嚴密搜查不良份子。不料實施前一日（九日）市內連續發生匪警兩起。爰探悉分誌於後。

北市場 定平街派出所管內洋火公司胡同。門牌八號。住戶崔寶雲家。於九日午後七時卅分許。侵入匪人兩名。均在卅歲許。各著便服。持有手鎗。入室後脅迫事主。搶去國幣三元。狗皮坎肩一件。狼脚皮襖一件。青布棉袍一件。線緞棉褲一條。

皇姑屯 沙子溝派出所管界保合堡富民街。德慶隆糧米舖外櫃閻富然。於九日午後七時外出辦事。行至保合堡向陽街公立營業所門首。時已天色昏黑。行人稀少。突遇匪人二名。出鎗攔住去路。百般威嚇。結果被搶去持有之國幣一元的十三張。貨幣一角的二百四十枚。銅幣一分的三千三百枚。共七十元整。二匪得賍。轉入僻巷逃去不知所之。聞某被搶者。係本櫃所有者。且被刦。萬分焦慮。於情急之餘。慌急奔至該管沙子溝派出所報告。請求緝捕。上述一搶案。一刦案。發生時間相同。主管警署據事場派出所報告之後。一面報廳。一面派警出動。當夜查緝無獲。刻下正在加急搜索中。務期破案云。

教具展覽開幕

出品共千一百十九件 選優良者百九十件分別給獎

【奉天】市署教育科。於省市兩教育會後援之下。主催市立小學教員教具（又名教便物）展覽會。於本月九日起。在省教育會禮堂開幕。預定至同月十二日閉幕等情。已誌本報、茲聞自開幕以來。每日參觀者頗衆。陳列之出品。均係市立各小學教員製作者。出品總數為一千一百一十九件。種類分自然。手工。地理。歷史。算術。音樂。裁縫。日語。圖書。體育。修身。國文。研究。書法。讀法。商業。家事。國史。東亞史。日本史。作業。時局資料。實業。珠算。唱歌。鄉土。一般。其他等科。製作均極精巧。觀者咸嘖嘖稱贊。誠可謂滿目琳琅。美不勝收。此次教具展覽。為吾省創舉。市當局對各種出品。均甚滿意。特擇其優良者。準備給與獎品。以示鼓勵。定於閉幕後。舉行優良出品者獎品授與。體育。音樂。家事。裁縫。手工。圖書六件。特賞六件。普通賞四十二件。其他科特賞一件。普通賞六件。合計特賞三十五件。普通賞一百五十五件。特賞給與獎狀賞品。普通賞僅給與獎狀云。

番頁獻云。

打人者人恒打之

【山城鎮】月之七日午後一時許。有一青年鮮人。將一青年滿人。打得鼻口流血。適有一警士上前責問。鮮人竟誣賴滿人打壞電燈泡。當帶到警察署。經司法日人審訊之下。將該鮮人一頓咀把。亦打得鼻口出血。舉則逐出。路人皆日。打人者人恒打之云。

警察廳實施 長警年終考試

【奉天】警察廳。為期警察素質之向上。從來對於警長警士之教養。最為注意。每日晨舉行教養一次。例於月終實行一回之考試。本年七月以後。月考廢止。改於年終考試。現在該廳已轉瞬即至年末。決定施長警年終考試。定於本月十一日起實行。已令各科署遵照。

【又訊】消防署之年終考試。援於十一二兩日實行。凡屬警長警士無分日滿系均得應試。考試科目。為勤務要則。消防警察。普通常識救護規則。操練五種云。

穆成卿警正任警廳司法股長

【奉天】警察廳司法科。司法股長一席。自前任股長轉出後。因無相當人材。故未正式委派。其職務暫由該股密山警佐代理。洽該股後。司法事務紛繁。該股長一席。未便再行虛懸。以是治安部警務司。特調間島省延吉縣龍井村。警察署長穆成卿警正。為奉天警察廳司法科司法股股長。穆警正。已於日前來奉到廳就職。聞該警正現年五十歲。營口縣人。在警界多年。學識淵博。經驗宏富。為不可多得之人材。今次奉命來任司法股長職。必有一

為謀節約及工務改良 路局開保線講習

責成數名教員進行指導事宜

【孫家台】開豐鐵路公司。頃據運務科呈稱。擬自十二月十日起。招集各工所保線夫。（含工長副工長）二名。開保線講習會。以免不熟保線者。浪費材料。並可期工務改良。並指定保線系主任陳榮有。為保線規則。及監工員須知教員。工程系主任李天才。為工程施行手續。及運轉概要教員。保線系々員白鳳仁。為保線夫須知及工所辦事細則教員。並臨時由該科長訓話等情。考查事實尚屬可行。准予照辦。除分行外。合行令飭運務科。及教育。保線。工程各系。即便遵照辦理。妥為籌備。以便屆期開課講習云。

新編教科書 明春使用

【新京】依據新學制於明年度。國民學校學生。採用之新教科書。類例世界之綜合教科書。各方十分注目。頃教育司編纂官室。為期此劃期的教科書出版萬全。自今春以來。晝夜不息的編纂。於今年中最後校正終了。明春初即印刷。於三月間新學期開學前使用。致編纂內容。擬於明年一月十日全省視學官會議時公佈云。

振興產業

【安東】為新興都市人口頗衆。加以大安東市產業振興之方策。協議根本的大鋼案。安東產業振興之特別委員會。已於六日午後二時。假安東商工會議所會議室。由各代表委員列席之下。慎重協議。約經二時間。結果作成各種關係案。並定於十三日午後四時。在安東市公會堂。開催全体委員會。協議各種案件。業經決定。將着手具体的運動云。

縣校移管

市內各學校。在市署未成立以前。悉由縣署管轄。今此件隨治外法權撤廢。而行政權移讓。市公署誕生之同時。凡市區設立各校。均移歸新市公署直接統制矣。計管轄為金湯街兩級小學校。縣前街兩級校。元寶山兩級校。朝陽街兩級校。鎮安路兩級校。天后宮街女校。九道溝初級校。九江街兩級校。一緯路兩級校。長興街兩級校。天后宮街初小校。新民街兩級校。中興鎮兩級校。三通鎮兩級校。統計為十四校。已於日昨七日午後三時。各校長齊集金湯街學校。由武井校長引導之下。首赴省公署。次至縣公署。訪問辭禮。及教育關係。並各機關。此次移管之各校。對於教育進展。將有積極之傾向。頗堪期待云。

新興都市之安東

市署建築新舍規定明春動工 規模宏大工事時期一個年間

【安東】市以滿鐵附屬地。及滿洲街為中樞。上流東坎子。下流至三道浪頭。包容各街村。總計人口約達二十萬餘突破。與奉天。新京。哈爾濱等地。只可比肩。滿洲五大都市之面目。極為顯示。此新興都市之安東市掌握 市政之市 公署廳舍。乃為滿鐵會社所存之建築物。自舊安東地方事務所借用者。依自目前之狀況。市公署之建築物。因東邊道產業鐵道之實現。鐵道總局。安城線之充實。並多獅島鐵道之進行等。鐵道關係之事務繁忙。明年一個年間。為使用此新廳舍之期間。必須建築廳舍。此項新築問題。近日頗為拾頭。新市公署建築物用地。當然在舊附屬地內選定之。大概在安東驛前。滿鐵野球場考察地理。並其他最為適宜場所。現市公署廳舍之使用期間。至明年末。新廳舍之起工期。在明年春間。其規模對於將來總人口五十萬之大都市。建築物必須相當之廣大。安東都市前途發展。無可限量云。

農務主任辭任滿鐵 被薦蒞任巴路普會社

【孫家台】為謀開原巴路普會社之創立。並關於種種事宜之調查起見。滿鐵會社方面。元地方事務所大島農務主任。今因巴路普會社之懇請。及滿鐵會社之推薦。而始辭却滿鐵云。十有三年之勤職。被薦為巴路普會社原料蒐集係担當重任。已於八日蒞任入社。歷訪各界。至是開原滿洲巴路普會社。將來之發展將來有所期待

徵收屠稅

市公署。於市制實施後。對於市內屠畜之徵收稅。與從來安東縣公署所徵收。稅額相同。並無變更。希各業者。嗣後仍須向該署稅務科完納稅務。不得藉端故意延誤。而重課稅云。

本報啓事

啓者本報茲鑑綏遠地方已臻明朗化而一般民衆深願報紙鎮導之故特於綏遠設本報分社委[illegible]國樑為分社長（社址暫假綏遠大北旅社內）恐未週知特此佈聞

道德會三週紀念 謝會長蒞樺講演

【樺甸】縣萬國道德會。自成立以來。入會會員。頗形踴躍。置買會址。建築華麗。並設立淑德女子學校一處。素為樺甸人士所尊重。今年冬季。適該會成立三年紀念。訂於十二月四五六三日。為講演會期。是時有吉林道德總會長謝濂洲。及戴。楊。劉。三主任等參加。講演正義。訓導會員。丁縣長。楊總務科長。並各機關各團体。蒞會參加者人為之滿。三日之間。實極一時之盛。

中學行將畢業 參觀各機關

【承德】兩級中學生八十名。於本年底行將畢業。為實地借鏡起見。特由該校主任金森第三。率領全体學生。參觀本市各機關法團。於月六日午後四時三十分。來熱河新報社參觀。經該社之主任指導說明。歷觀印刷。新聞。工廠。經時十餘分鐘。始欣然整隊而返校云。

各校優良卒業生 省授與獎狀

【安東】省立學校。以本年度。各校卒業式。自本月十一日。莊河女子中學校為始。至二十日止。以順次舉行卒業式。黃安東省長。對此等省立學校二十七校。擬為獎勵學生。素行好良。由各校選定學業優良。並休育拔群者一名。本年度決定由省長。授與獎狀。現下各學校之報告書。順次到着學務科。該科對於此卒業式終了後。前二十二日開始新學制之應募學生之入學考試云。

將開品評會 獎勵棉作事業

【海城】滿洲棉花協會。海城縣支部。為期鼓勵棉作事業起見。前曾由各技術員等。沿赴縣境各棉花栽培主要地方。施行棉花審查。現已竣事。聞將訂於月之十四日。即可舉行棉花多收穫品評會。以便發表審查成績云。

汽車運轉手 拾金不昧

【安東】七道溝。丸三汽車運轉手。韓得敬年二十二歲。為人忠信誠實。昨於六日拾得錢包一個。內裝現金二百二十五元。該氏發生拾金不昧之念。即該包提交警察廳。係夜間不悉某乘客一時所遺失者。警察廳當賞揚該運轉手之誠實。更贈與相當之謝金云。

廣徵海內鴻文 以飾新春

本報新年徵文

本報為迎康德五年之新春。特於元旦日出新年號。加多篇幅。以點綴此有意義之新年。同時並願對於我國新興文化。聊有供獻。特出重金以廣徵海內鴻文巨製。特規定六種。務望諸君踴躍惠寄佳作。則不勝盼禱之至。

論文　政治、經濟、產業、社會、文藝、劇、電影、體育等論文。不加限制。但以淺顯平易為準、不宜艱深難懂、字數一萬字以內、酬金一等一篇三十元、二等二篇各二十元、三等二篇各十元、

新小說及新劇　取材不限。以合於娛樂者為宜。字數每篇一萬字以上一萬五千字以內、酬金一等一篇五十元、二等一篇三十元、

家庭婦女讀物　以淺顯有意義者為主、並能有助於生活的改善、陋習之打破、性情之陶冶、字數二千字左右、酬金一等一篇十元、二等二篇各五元、

兒童讀物　對於新興滿洲國之兒童健全養育善導之讀物為主、當然以淺明易懂而親切者為宜、凡關於童話、兒童故事、歌謠、合於兒童閱讀者均可、字數二千字以內酬金一等一篇十元、二等二篇各五元、

新詩與舊詩　一人投幾首不問、新舊詩各選五篇、每篇贈酬金一元、

漫畫　取材不限、但須有趣與有意義者、一人投幾幅均可、對於適讀之漫畫更為歡迎、被選者贈呈三元以上十元以下之酬金、

投稿規定

一、請用四百字一張之原稿用紙、用鋼筆或毛筆精寫清楚、切勿橫書與兩面書、寫妥請寄「大連市飛彈町六七泰東日報社編輯局新年徵文係收」便妥、

一、投稿關於何類須信封面、務請註明、郵票務貼足、否則不收、

一、當選作品版權、出演、用作電影脚本等一切權利統屬本社、

一、可用筆名 但原稿後務寫 眞實姓名、現住詳細地址、請勿抄襲、如發表後發現為抄襲者、得將其酬金取消、

一、截止期十二月十五日過期不收、

泰東日報社編輯局啓

代理店

吉林 城裡二道街長增公司

安東 二道橋子 大盛洋行

DUNLOP

唯我 膠皮車輪

獨尊 貨物車輪

老頭牌

鄧祿普新發明老頭牌鋼輪拉貨膠皮車輪大批到奉

要想真正經濟久不壞保持永久利益安裝膠皮車輪業者不可不注意及此貪圖便宜安裝劣質車輪雖可節省少許但每日修理就誤工作無形損失不知多少反不合算是以要想保持永久利益惟有安裝鄧祿普老頭牌新發明的鋼輪拉貨膠皮車輪有意採用請隨時以電話或函件通知即當派員詳細說明如蒙惠顧請與下例各方面接洽可也

鄧祿普橡皮有限公司 奉天商埠地二經路匯豐銀行大樓內 電話 二一二六九 二一四九三四

特約代理

友信洋行 奉天商埠地十一緯路匯豐銀行大樓對門 電話 長二一二七五六 長三一七九八六

撫順千金大街 海霖車行 電話 二六五〇

益乳良藥

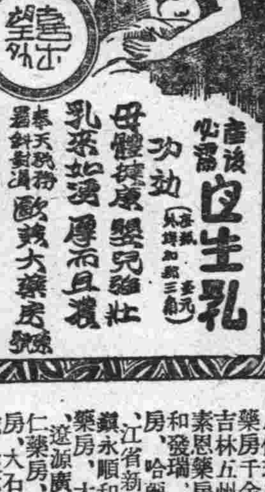

產後必需 益生乳（每瓶一元 外埠加郵三角）

功効 母體健康 嬰兒强壯 乳來如湧 厚而且濃

奉天鐵路局斜對過 歐美大藥房發賣

▲代理店 營口營口藥房、千金寨信仁堂、海城吉林五洲藥房、四平街驛素恩藥房、錦縣仁濟藥房、和發瑞、哈爾濱老福春堂、江省新新藥房、山城鎮永順和、吉林福光藥房、大連華美藥房、遼源廣生堂、新民同仁藥房、海城華西藥房、大石橋衛生復、鳳城東益增還、鐵嶺義和堂、公主嶺義和順、公主嶺三合德、大連康德記、安東新盛隆、蓋平咸春堂、新京義和謙、鐵嶺世合堂、遼陽咸春堂、北票育太和、遼陽義和堂、西安積盛壽、海龍永順長、熊岳新泰興、金州老德記、普蘭店康德記、瓦房店康德記、大連華泰藥房、北京屈臣氏、唐山中德藥房、江省中西藥房、通遼德慶會、昌圖天益堂、開原義和堂、熱河全富興 每瓶壹元外埠不郵

鴉片 嗎啡・海洛因

迅速戒除斷癮新藥

嗎類斷癮

嗎類斷癮・與衆不同

奏效特靈・絕無弊病

用忌鴉片・立見效功

嗎啡類癮・斷除尤神

萬試萬靈・名醫齊稱

世界第一・戒煙聖藥

總發行所 大連市山縣通七 藤澤友吉商店

前製造所 植村製藥所

現製造所 協和藥品洋行

泰東副葉

漫言

談悲哀【上】

文井

裝飾佔的地位在情感上比在形休上有時是更重要，爲了這手段可以使自己獲到更多的愉快，把頭髮烙曲成爲波紋，嘴唇上點染艷紅的胭脂，我以爲，這樣在使別人因而誘起羨慕的愉快成分還不及感覺自己足以令人羨慕的那愉快成分爲多，若是一個人能够底出自己的情感是强烈的，美麗的，他將如何慶幸自己呢！因爲這世界時時刻刻總是感覺這類就要變成神的英雄太少了，像一個醉漢樣的老喊叫再來一杯，雖然他自己被酒灌得不知自已的鼻子到什麼地方去了，是一個不平常的性格在他們就是一杯原汾，怎麼能一刻缺少呢？

藉了無數奇特的傳記，這些主角能方便的嗅出一個成功的偉大與一些怪異的癖性是如何混雜的陳列在一處，爲了羨慕，他得追踪而去，他不知道x十y＝4的這個方程式，假如他得不着4，他可以先去求x及y的呀，不是特别的荒唐，他可以判斷一切使自己偉大的原因裏面存在一個颶風一樣的情感。

假如他恰恰缺少這一點點富源怎麼辦？當然，他可以到澳洲去採金，加上一點人工，他的情感馬上就變了，成爲一個貝多芬式的，或鄧肯式的了，我們不必引用人道精神這不大的字眼來解釋我們袖手旁觀的理由，我們不能禁止他們，如同我們不能禁止一個少女用挺厚的鉛粉遮蓋她的雀斑一樣。

記得有一篇講美術起源的文章，談到初民的紋身，有這一段：

「他們的選用顏色，與膚色很有關係，膚色黑暗的，多用鮮明的色，所以澳人與Mincopie人用白色畫身，澳人又用袋鼠白牙作頸飾，膚色鮮明的，多用黑暗的色，所以Fuegander人用黑色畫身，Bushmanner人用暗色珠子作飾品。」

這說明，初民對於顏色的襯比法的應用是第一層，第二層還暗示了人是每每有點歡多選取自己所缺乏的那一種質素，關於爲什麼一個商人每每預備一個古雅的書房，一個醜女人每每製許多富於彩色的衣，這一類道理值得一本三寸厚的大書來記載，現在我只想談一點很小的矛盾是合理的。

爲了美及愉快的緣故，爲什麼不如此做做呢？爲什麼一些雖然沒有疾病的人不應該時時哼出一些「輕輕的哀愁」的詩呢？所以我們只能微笑的同情着，一些起馬也不缺少巧克力，冰激淋，影戲院的後排椅子，紋皮鞋，甚至客房內還有四把沙發的人皺着眉呼喊「虛空」，歎「苦惱」，當然是行的，我們得同情他那皺眉的美麗局快樂。

通俗科學

新石器時代（續）

前期 — 它原有的界說應該加以修正 它有五個特徵

骨器

同時又發明角和角器的應用——這些東西是否是在歐洲發明的似屬疑問，所以我們或者說「採用」這東西，這種趨勢在高舊石器時代已經發動，實在是高舊石器時代的告終而低舊石器時代起始的標幟，這趨勢在亞慈利階段的終結時還是很顯著的——此後燧石刀片日形精緻——並且在前期的新石器時仍繼續進展，例如，一個銳利的鑿，楔形物，鑽子或者針，必須光滑，這種修飾在斲創而成的石頭裏是難以辦到的，可是在骨和角裏但用磨擦的方法，則容易辦到的，所以沒有等到磨光的石器時（後期的新石器時代）骨和角才起首成爲重要的材料，這兩樣東西在那時已經被使用了，那時候大概是沒有磨製石器的企圖，但這磨製的方法却是從處理較軟的物質的經驗和長久習慣得來的，

犬

犬是在新石器時代初期首先養馴的野獸，犬的遺骸曾經在舊石器時代的很晚期Post Magdalenian處發現一個在蘇格蘭另一個在丹麥，這兩個都顯明地屬於亞慈利時期（大概西元前10,000—8000年）在丹麥廢物堆——它屬於早期新石器時代的第一期——裏，有許多的被犬咬過的骨頭，那時候的犬或者仍還是半野半馴的，因爲犬的遺骨在廢物堆裏稀少，顯明地，這種動物尚未緊跟着人，它們不和人生在一起，而死在荒涼之處，我們猜度犬不是全然被人捉捕而養馴變成家畜的，它們是自己來和人們接近，而變成依賴人們的寄食者，它們是胆怯的，能容忍的，毋須愛護照管地什麼也吃的動物，當犬變成眞正的家畜以前，它們和我們的祖先是生活在一個共同生存，各不相害的關係中，這史前史的証據似乎已證實了這個觀察，

斫製的斧

新石器時代的另一個特徵就是斫製的斧，它們是剝削而成的器具，它的鋒口是直的或是略爲有點兒凸出的，從鋒口到背部漸漸地成尖削形，長比較闊大約兩倍，更厚一點兒，不穿孔，不打磨，或者不是常常握執着使用的而只打擊它的背部，使之前進，它是一個很像斧的銳利石楔，在整個的舊石器時代是沒有這些器具，或是在亞慈利時期也只有骨和角的斧而已。

在舊石器時代說過的一切此處無須重述了，型式較舊的工具，如剝削製成的燧石工具是仍舊普遍的種種製造，這種持續性是自然的，低級標型的殘存物在高級標型裏是不算什麼，我們只算些新的和優越的發明就是了。

綜言之，前期新石器的特徵有五個，陶器，弓和矢，大量地應用骨和角，和斫製的斧（完）

Kitchenmiddens（丹麥字作Kjokkenmodding意思是厨房裏的廢物堆）是上古人們居住處的遺跡，在丹麥海邊發現得最多，它是廢物堆，大半是可食的軟体動物的貝殼和各種獸類的殘骨，不光滑的石器，骨器骨器混雜着，人們有時把Kitchenmidden之文化歸於Mesolithic—譯者，（譯自A. L. Kroeber的人類學

海外珍聞

美國第一之名厨師逝世

美國第一名厨師，其名且已傳於歐洲，紐約第一流華爾旅館司厨長，基陽爾斯．斯克脫，突然因急症於十月初旬逝世美國之老饕們無不爲之惋惜

斯克脫於一八八三年生於南歐之撒樂地毛德．卡爾羅，幼即有志於厨藝，學於有名的卡紀諾之厨師部下，十七時遇有好機會渡英，在英國他知遇於名厨師已故之愛斯克非爾，愛斯克非爾當時爲拿破崙三世及英國愛德華七世及德國之王侯等所愛用，當時有「王之厨師」之名，他係有名的天才厨師，愛斯克非爾便將他的手藝傳給了斯克脫，弱冠二十歲之斯克脫，便懷着高藝渡美，於是聲譽日隆，他在安巴沙達旅館作司厨長十年，揮其得意之手腕，博得老饕們之無限垂青，於一九三〇年入華爾旅館，以至今日，他最厭惡用餐時吸烟的人，或專心於跳舞的人，他說：「這種俗人，沒有吃我作的菜的資格」，他還樣對待客人，於是名聲更爲之加大，

兵器解說

a 彈頭部 爲減少空氣抗力，並增大礮彈抵抗力起見，一般採用蛋形，爲使作業容易起見，有在彈頭部用螺塞者，又用信管時，有裝置牝螺者，近時以增加射程爲目的，有使彈頭愈成尖銳或裝假帽者。

b 圓柱部 此部最宜平滑，以減少空氣抗力，其外中徑較火礮口徑略小，俾裝塡容易，並防在膛內運動時磨壞膛面。

c 定心帶 爲使彈軸與火身軸一致，通常圓柱部前方厚度稍大，使其外中徑與火礮口徑略等，此膨大部稱爲定心帶。

d 彈帶 爲使彈丸與膛線吻合，而賦以旋動起見，通常於圓柱部後方嵌一彈帶，彈帶之外中經，通常較膛線底砲膛々中經略大，故彈帶在發射前，密塞於彈至之前方，當發射時，依火藥氣休之强壓，即吻入膛線，成爲導子，以防膛內火藥氣休之洩漏，且使彈丸準合膛線而旋動。

e 彈底 爲直交彈軸之平面，使所受之氣体壓力適爲平等，彈底之厚度宜强，使有十分之抵抗力，此外有壓彈底部裝置螺塞者，用信管時有設牝螺者，或於裝藥室裝置螺塞及彈丸自具裝藥者。

f 內部 中穿礮準合外部之形狀

g 重量 彈丸之效力，隨其重量而增加火砲之重量亦須隨之增加，然注意其運動性及操作，應有一定之限制。

h 礮彈外部 施以塗料，以防銹蝕，按其色彩以辨別炸藥之種類及有無，內部塗料，則爲預防彈休與炸藥接觸及運動間兩者之摩擦。

i 殺傷效力與毀壞效力兩種礮彈之結構 以殺傷效力爲目的者，彈殼宜薄，炸藥量宜小，以便容納多數彈丸，稱爲子母彈，以破壞效力爲目的者，欲圖其效力偉大，必須對於目標適當貫穿後再行爆裂，故彈体用鋼製，彈殼務求强厚，而彈頭部尤甚，內膜收容炸藥，彈底裝碰炸信管，破甲彈，被帽彈，及被甲榴彈等屬之，兼有殺傷破壞兩效力之礮彈，彈休用鋼或鋼性鐵製成，彈殼厚度介於前二者之間，收容多量之破壞用藥，此種砲彈稱爲榴彈，用於中小口徑之野戰砲。

衝寒話輕裘

狐鼠貂獺猞猁等最名貴 灘羊皮鋒毛長而最輕軟（續）

春年

貂皮 貂形如狸猫，毛深褐色，分「靑靜」「紫靜」「銀針」「版貂」「黑貂」數種，以銀針貂爲上選，版貂毛短，絨厚色滯，靑靜色作藍色，紫靜色近紫，產於張垣牡丹嶺及於敦化延吉間之哈爾巴嶺，三姓東部之森林地帶，黑貂毛色深黑，毛厚，產於西伯利亞，貂皮產量最少，在滿清時，對服用貂皮頗多限制，非有品銜，絕不准用，據謂貂爲德獸，性耐寒，性最慈，獵人每於嚴冬，飽飲白干，赤身臥在郊野的空地上，以待貂來，貂至後，見人赤身僵臥，即發仁慈，齊奔集獵人身旁，使之不致凍斃，獵人遂得從容捕捉，因此不准普通人民服用不知確否？

除羊，狐，鼠，貂幾種種類較多的皮子而外，其餘「獺」「猞猁」等，也是很名貴的，不過因爲牠們的種類簡單，所以併在一齊來談，

「獺」 以產於西藏的爲最佳，稱爲「藏獺」，色深，毛長而厚，長有六七分，產於滿洲的，叫做「東獺」，毛實密，較次於藏獺，湖南，四川，雲南，貴州等處產品最劣，江各省也產獺，以浙江溫州台州產的較好，另外有種海獺，毛厚色濃，柔密異常，產於北太平洋，現皮市有一種美國獺也很好，作大衣領最適用。

「猞猁」 毛色灰黃，尖端帶白色，絨豐厚，色澤潤，西藏，外蒙，滿洲都產，若以皮質論，算外蒙產品爲最佳，色白，滿洲產色微黃，西藏產的毛細無力，最壞，

電影與戲劇

滿洲映畫女優讀本（5）

滿洲映畫協會 近藤伊與吉

這麼樣兒大總統說的話，未免有點奇特吧，這話我是在當時隨同後藤先生同行的秘書所聽來的，其後據民間的相傳，被質問了的後藤先生就回答說：

「我還沒見他」大總統又說：

「那麼，關於這個問題，請你與他見過之後再說吧」。

但是，負着重大使命之後藤先生，不知當時是否回到好萊塢，與早川雪洲會談之後，再訪問白宮的經過是否眞實，或者後藤先生在美國上岸第一步，先訪問好萊塢之後，才到華盛頓去哪，或者歸朝之途中，趁着開工夫參觀好萊塢的製片廠哪，這點實缺詳細不能證實，可是，我也保存着在好萊塢製片廠之門前，留着美麗鬍子的這偉大的政治家，與美青年早川雪洲攜有握手的有名像片一張，

大總統勸聽一位電影明星之意見的態度，雖然是有點美國式架子，可是想到風頭極健的電影明星之言動，居然有這麼樣兒的影戀力的時候，諸位就曉得以後的使命與責任如何重大。

昨天談過了關於以後諸君的重大使命，因此今天我要想談以後諸君是應當做甚麼事情，在前些日子，大概在諸君應募了映協募集明星的第一天吧，不必說明白他是誰，有一位有名的太太，同着一個十八九歲的美麗小姐，找我來的時候，他先說的是「因爲這個姑娘過於喜歡做明星，所以，最后我才下決心，答應了他受協會的考試，然而，我稍微有種向您質問的事情」，

後來他說的是「這個因爲小姐底家世較好的關係，比方叫他出演影片，被做討厭的戀愛場面，或者扮演可恥的女子，是對於家庭名譽有一點不大合適，所以想不做這類的事情」，

若是現在由協會方面做證言的話，就決心叫他做女明星也可以，

要之，將這太太的要求，換句話說，因爲家系是名譽的家庭的關係，若是使這姑娘只扮演在社會上有名譽的角色的話，可以叫他做女明星，要不然，不願意叫他做女明星的，

這站在常識上考察的時候，不是很勉强的要求嗎，所謂人子之父母，誰也不願使自己的姑娘扮演傻女的表情，因爲可愛的姑娘的關係，總想要看良家的姑娘吧，可是，像這樣問題應當好好兒的考察的事情，

就是這位太太要把自已的姑娘，專播單一活動而說話的影片上，或者要看演某種觀色—」之點，

要是在銀幕上欲看單一活動而說話的姑娘的話，不用故意做特定之人們「女明星」還好，因爲家系好的緣故，也許既是鐘鼎人家吧，用五萬元十萬元的費用，依賴攝影師替他攝影，可能自由的鑑賞美麗小姐的姿態，可是，這太太的意思是，這個錢是由映畫協會來耗費，並且還叫滿洲國三千八百萬的民衆消耗入場費，因爲計畫着叫別人鑑賞，所以，這要求是非常心臟强大之話，

須知女明星所演各種角色，是以攝影機的鏡頭，又以有聲電影的擴聲機，記錄在膠片上，在大廳廣衆之下，爲使大衆鑑賞事業特定的藝術表演，明星的技能是立在反面的，而且，所演角色不是唱得好，或者跳舞跳得好等等的簡單的角色，要表演寫在劇本的「性格」表現「職業」以至描寫「年齡」「境遇」「感情」「容貌」「姿態」「雰圍氣」「思想」「心理」這是演技最困難，最偉大之角色才是男女明星所做的事情，

決不是給看者眞正的本人十八歲姑娘，可以打扮有皺紋的老婦人，而溫和性格的人，飾演廢登浪漫女人，美麗小姐忽然做醜陋不堪之陋巷之女工，都是女明星的天職，所以，我就拒絕這位太太的要求了。（未完）

滿映新星介紹

十九、于夢埜

本年二十六歲，原籍北京，曾在北京鐵路大學鐵路管理科畢業，前充奉天浪速高等女學校講師，喜好中國音樂，特善胡琴，對讀書與旅行尤具深刻趣味，具有剛强丈夫性格，熱情充溢流露，姿態秀麗活潑，對於演員的熱血，誠有無限的前進意志，爲映協男演員中，有數之剛强小生型人才，

警官挺身隊之一場面

日活特別出品滿映提供

演員

辻田巡查……大城龍太郎
妻民子……黑田記代
妹信子……田村美紗子
中村巡查……上代勇吉
妻歐品……近松里子
瀨良……瀧口新太郎
杉村……北龍三
由紀子……石井美美子
中島……高野二郎
馬由密……京町密吉子

保護民衆維持治安不問晝夜毫無閒暇之警察的活動，及曾襲擊銀行之某强盜團事件爲取材，長島富三郎原作之警官挺身隊，以荒牧芳郎爲脚色，新銳伊賀山正德導演渡邊五郎的攝影復歸第二回出演大城龍太郎異常活躍云（此片九日在大連日活館上映）

最新發明 肺癆病吐血急効葯

此藥專治青年肺病結核久嗽成勞咳嗽氣短大口吐血痰中帶血鼻中出血五勞七傷肺癆肺痿氣管炎肋膜炎胸前刺痛夜不得臥老幼四季咳嗽痰喘春秋犯病經年不愈危在旦夕速購此藥輕者一二料重者三四料左右能可醫愈詳細說明在藥盒內

函詢 奉天大西關月窗胡同 即天光電影院內北門

精業堂趙羨忱發明

吐血聖藥 趙氏肺病咳嗽葯

代理店

▲新京五洲藥房▲吉林五洲藥房▲瓦房店康德記源棧▲依蘭德慶昌大成新▲通河和泰增▲青林華美藥房▲佳木斯德慶宏▲津河嶺永興友▲軟河大鵬藥房▲寶清縣松光照像館▲蘭西德發祥吉慶昌▲勃利縣恒泰昌▲亞布洛尼德興源▲濱江道外桃花巷震興源▲道裹仁壽藥房▲遼陽華勝和▲泰來同和興▲海倫久逢長▲拜泉吉慶昇▲克山吉慶昇▲昌圖慎記藥房▲牡丹江積盛和新泰號福興永▲阿城永德堂▲珠河春育源▲一面坡德泰亭▲蓋河德盛和▲鞍山粲豐厚▲藥東同德福▲張家滿華西藥房▲雙城堡義昌德▲公主嶺三合德▲營口豐利藥房▲大石橋衛生復▲海城和發福▲錦州匯文皮鞋廠同盛店▲安東瑞祥泰東益增遠▲洮南永和堂▲東豐世合興▲朝陽嶺恒興厚▲梅河口衡德長▲山城嶺慶豐厚▲鐵嶺滿洲藥房▲北鎮立發號▲西豐厚記絲房▲西安永記號▲海龍永興厚▲磐石福昭魁隆盛和▲清源泰和長協成厚▲范家屯福慶長金店世一祥▲呼蘭永德堂▲綏化德衛恒藥店▲黑河大同藥房

大連總代理 奧町 華西藥房 西崗 德記 西棧 康德記 源棧

鳴謝 大連東北商行保險部賠款迅速

逕啓者敝人於日前住戶不愼致由爐火燎原將瓦平房拾間全部化爲灰燼幸事前曾在大連東北商行保險部五常縣代理戴沛之君處保有火險參千元於肇事後當即電告戴君復經該君轉拍電報通報大連總行在案旋蒙東北商行唐經理潤之君蒞場調查屬實後於當日即按損失數目掃數賠償毫無藉詞留難及故意延緩情事足見該行重信實無往不以圓滿保戶之慾望爲目的也無怪乎該行年來營業之發展頗有驚人之處全滿代理星羅棋布竟達二百餘家之多又在新京奉天先後設立分行以求營業範圍之擴張而謀各界投保者之便利也敝人領欵之餘感激無似用藉報端聊申謝悃並願向海內同胞有意謀求安全保障者作一忠誠之介紹云

拉濱線拉林鎭 李爽 謹謝

經濟燃料煤煙防止

煉炭

大連石炭商組合

家庭

每週水、金、日、出版

最新美容術
蝶露蜜美容講習會
——現已開始實演

「蝶露蜜」的代表山本鈴子女士，本年度於紐約舉行之國際美容競賽大會，該女士會被選中，茲特聘神田知壽子、小口豐子兩位美容師假大連各百貨店舉行美容講習會，對於往觀的各位女士，對於美容術上必加以親切之指導，凡面部所有之缺陷，儘使其用美容方法令之美艷，茲將演習日程錄下

十二日 西崗永裕百貨店
十三日 西崗新昌號
十四日 西崗裕成號百貨店
十五日 劉家屯晋隆百貨店
十六日 沙河口玉成百貨店
（以上開始時間均於午後一時）

小廚房

炒猪肝（炒羊肝略同）

猪肝半斤，（猪肝有鐵肝粉肝兩種，粉肝質鬆軟，利於炒，鐵肝質堅硬，不利於炒，色深紫近黑者爲鐵肝，色淡者爲粉肝）用清水洗淨，用溫一沃取起（去其濁味）瀝乾，放清水中浸之，約一二小時，取出切片，厚一分，寬五分，長一寸，放大碗中，次倒油一兩入鍋中燒沸，取切片之肝倒入，用鏟刀反覆炒之，數下後，急取醬油（半兩）和糖（三錢）沃入，再取清水半小碗沃入，再取葱（三寸）及木耳（三錢）再和豆粉（三錢）沃入，再急用鏟刀連々翻覆炒之，數下後急取醋沃入，再炒數下，即可盛入盤中矣，葱須先切一寸長，木耳須先撕碎用湯泡，豆粉與醋均須先調和。

紅燒羊肉

羊肉一斤切成大塊，入鍋中加水蓋滿肉面，再加茴香、葱頭、陳酒、蘿蔔片、或剌眼核桃等，用以去羶氣，待肉煮爛，除去蘿蔔片及茴香等，剩湯少許，再多入陳酒、醬油、冰糖屑，各料煨透，務味及濃厚，冬日食之頗佳。

在冬的季節裡：關於＝嬰孩的寢小便
怎樣纔是正確的治療法？

爲着寒冷的原因汗液減少，徒使尿量增加，所以孩子在夜裏的寢小便也因着增多

兒童與成人的區別

所謂的寢小便，在成因上，兒童與成人略有差異，成人的寢小便多是泌尿器或生殖起了障碍，而兒童一部分是因爲膀胱炎、膀胱結石、尿道結石的障害是致病的原因，還有多數的兒童，沒有任何的病因，只是神經質的兒童抑多有寢小便的現象，

沒有確定的治療法

對於寢小便差不多都有一定的治療法，有的人把各種的治療法一一的試行，兒童的寢小便隨着年齡的長成漸少，到二十歲前後幾能全部治愈，神經質過深者，可施行各種的治療法，你用强烈的斥責還反使兒童益於卑屈，尤對於神經質者更不見有効果。

有効的辦法

比較重要的是將兒童給以神經鎭定的藥劑，或與身体以强壯的榮養，或用以强壯劑，你總應當向有効果，方面去思考

、寢小便的神經質的兒童，在冬季的夜裏，凡一切含有水分的東西，切須斷食。」

孕婦常識
怎樣避免水腫
一個孕婦的經驗談

女人，在人生的路上，誰也不否認生育是一重最難關的關口吧？爲了傳種，爲了多方面的慾望，我們自然是不反對生育的，然要怎樣才可以平穩地渡過了這一重關頭，這是現代婦女們不可以不知道的事情，而我此次想貢獻給大家的這個避免水腫的問題在我們個人以爲是比較重要而有些價值的問題：第一，是因爲懷孕時的局部水腫或甚至全方，都由於腎臟的新陳代謝能力不十分充足，因而皮組織中的水分便因之而過量積蓄起來，普通一般看來像是不大要緊的事，差不多胎兒產出之後便可以漸消了下去，其實對於腎臟的損害是極巨的，發炎甚至心臟受意外之影響都是它的結果，故不能不愼，第二，一般的大夫及助產醫院對此似尚無妥善辦法，在他們或許只知此種學理而未曾加以實驗，爲了集思廣益，我更應當要早些筆之於紙來貢獻，這種辦法，我已然實用了兩次，都是靈效非常，且又傳給了兩位在懷着孕的親戚，除了一位初次生育的是完全與我相同之外，其他一位是因爲已然生產過兩次了，并且每次懷胎時一過了四五月，周身至於面部都要腫得非常利害的，故此次實行我這辦法之後，手足却還舊腫起，不過也輕得多了，大概這是我們俗語所謂「病走熟路」的原因所致吧？如今把它分作食，住，行三步來依次羅列在下面，

◇食—主要須攝取清潔菜蔬及易消化之柔軟食品，飲料竭力避免茶，咖啡，甚至白水亦不飲用，完全拿消過毒的牛乳或羊乳茶替代，無疑地，因了乳品有利尿及制止腎臟發炎的原故，水腫便因之減少，

◇住—清新的空氣，直接的陽光，舒適的臥榻，這是每一個病人在調攝的所必須有的設備，而對於一個在懷着孕的婦女更屬必需，換言之，一個孕婦便就等於一個病人，我們要力謀身心方面的安適愉快像普通缺乏衞生常識的孕婦們在將近生產時還竭力保持着往常的工作習慣，這都是不合理的，這無異是是刀謀自己以及胎兒生命方面的不安全！

◇行—一個孕婦雖然不必十分禁止她行路，而過分的散步，久立及登高都是使腎臟來增加担負的事尤其是登高，上山這種種的勞動，即對心臟亦於以莫大損害，若於不信，請以平常我們爬幾丈高的山或是登幾層樓之後，心臟跳躍的速度及脈搏忽然增加的事實爲證便是一絕好的例子，最好便是常常半坐半臥，二日中有二三次短時間的散步足矣，此外，從每日三次所不可少的工作，便是行腰部方面的按摩，自己亦可，最好是由旁人給由上向下輕撫腰部，要緩，時間的長短要看情形，不過越往後當然時間要加長，力量也是前輕後重，抑是所謂「重」也是稍用一些力而已，不是用很大的力量來蠻幹，這是我在學校裏的一種理想，而于出嫁後來實地試驗成功，如果每一個孕婦能够不厭不倦地來按步就班去做，我敢保絕無發現水腫的危險，姐妹們，爲了妳們個人及小寶寶的身心健全起見，你們曷不注意實踐一下？我爲每一個孕婦的瞬息間便爲人之母的人們來祝福了！（梅青）

你知道這些嗎？

用過的橡皮長統靴，只是普通的平放着，上部即行折倒，其折痕處，最易損傷，照圖樣用鐵絲作成洋服吊衣架樣，其中部曲成三折，在此凹進之二道溝隙中，將靴逆置挾起，放於適當的場合，這樣絕不走型的，並且也會沒損傷之虞

滿語播音節目

十二月十二日（星期日）（大連）

午前

八、三〇（新）國歌，建國体操，氣象通報
九、〇〇（新）聖典講義，國民應知東方文化之眞精神 民生部理教司理教科 池方立
九、三〇（新）唱片
一〇、〇〇（奉）趣味講話 北京勝蹟 鬱有康
一〇、二〇（新）唱片
正午（新）報時

午后

〇、〇一（新）唱片
〇、三〇（全滿）鄭國戲 李言賞寶鐵（七） 霓麗霞 劉順仙，外數名
一、三〇（新）新聞
一、四〇（哈）清唱、上天台，魏永濱，外二曲，外二名
五、三〇（新）新聞
五、四〇（奉）兒童時間 講故事，三個靈敏的孩子 奉天市立白塔兩級小學校
六、〇〇（新）唱片 柳春明
七、〇〇（新）新聞，氣象通報，告知事項
七、三〇（全滿）講演，道德與人類之關係，李姜潔修
七、五〇（新）舊劇，天水關，新京東方劇社
八、四五（新）時事解說
九、〇〇（新）新聞，氣象通報 告知事項，明日節目豫告
九、三〇 報時
九、三一 新劇，善良惡婦人（前部）公餘戲曲研究社
一〇、三〇（新）唱片，講演，新聞

長篇小說 柳暗花明（53）

何醴徵著 董羽翔繪

不準出演及轉載

「剛才在屋里出去的，不是他父親嗎？」

「是呵！這幾天活計忙，所以他也在這……」

「……………」

他們哥倆談了一陣，道中便出來了，

他走著走著，信步又走到史家的門口，

他想：我再進去和古明談々，因爲古明和他同過學，那時古明還在他的前幾班，對於他時常地加以領導，

一進屋，一個老太々坐在炕上抽旱烟，他不認識，

「你老貴姓？我怎麼不認識呢？」

「我姓王，住在這院里，來，坐下吧！」老太太兩眼瞧著道中，

「這屋的先生沒在家嗎？史古明？」道中坐在一邊，

「都出去啦！叫我過來看看屋子，還是那里的爺！」

「呃，我姓張呵！這屋的姑爺張道祥，是我底哥哥！」

「喲，我說我不認識呢！你哥々我可常見面！」

「誰來啦？王大娘等得不耐煩了吧？」

是彩琴的聲音，走在院子里說的，

「回來啦！她們娘倆……」王大娘把烟灰磕在火盆里，果然是彩琴走進屋來，不過只是她自己，

「才回來嗎？」道中笑著站起來，

「你多暫又跑到這來了呢？不說要回家嗎？這麼半天沒回去，都心思你回家了呢！」

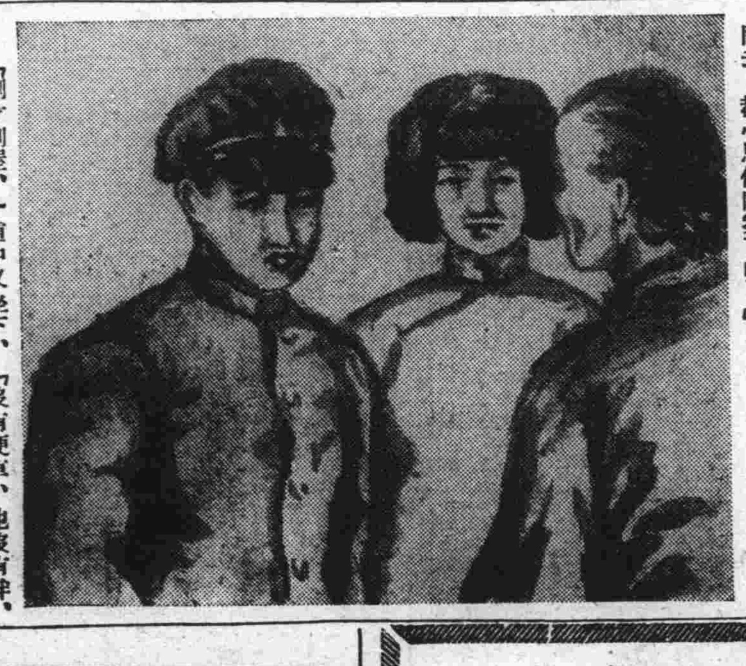

「剛才到屋，」道中又坐下，「沒有便車，也沒有伴，今天不能走啦！」

「我得回家瞧々去啦！你們說一會兒就回來的，去了這半天，你姐姐呢？」王大娘下了炕，

「哈哈，我們心思這老太太准等得着急嗎？所以叫我先回來一步！」彩琴拿起烟口袋，要給王大娘裝烟，「再抽一袋烟吧！多呆一會兒！」

「不啦！我得回去瞧々去啦！」

王大娘走了，

「這屋的六嬸子，沒有在家嗎？」道中問，

「下屯啦！上我姐夫他老家張羅錢去啦！好打發他走，當差去，」彩琴把裝上的一袋旱烟，揷在火盆里點着，「你抽呀！就是不恭敬點，沒有烟捲啦！……」

「不抽，不抽！」道中搖々頭，看著對他笑盈盈地彩琴，不禁有點特別的意思，「古明呢？古明上那去啦？」

「他們娘倆一同去的，在今天晌午的時候，」彩琴銜著長烟袋，抽了兩口，

「呵，我說呢……」道中兩眼望著彩琴，

「我也不抽啦！這個怪辣的！」她把烟磕在地下，眞是正趕上來鄰，沒有烟捲！」

「我眞不抽！還不會……」

「我不信，在省城還不會抽烟？什麼學不會？別客氣啦！」彩琴坐著的地方，和道中只隔著一個火盆，

「什麼都得學會？學什麼呢？」道中也笑着問她，

「横豎有些够當！還問我做什麼！」她把兩手籠在火盆上，

「我只學會證幾何算代數什麼的，不會別個！」他覺得彩琴今天對於他，態度有些不尋常，於是也把手放在火盆上去烤，

健胃補脾 太田胃散

欲享不老長生之樂者須服這靈藥

這靈藥是家傳秘方的數十年來中外馳名各界家庭沒有不常備這聖藥的這藥每飯後大人一匙小兒半匙胃口暢快又飲食增進又防備瘟疫仰望注重衞生諸君豈不常備這聖藥以保全貴府各位平安的呀

價目
四十天服量 金壹圓
十七天服量 金五拾錢
十天服量 金參拾錢
六天服量 金貳拾錢
二天半服量 金拾錢

總發行 大日本東京市 太田信義藥房
總經理 大連市浪速町 日本貴藥會社
劫偉價廉各埠藥房均有出售

老刀牌

品質最好 是以 盛行最久

CG—202

少年文藝

（第8期）（每星期出版）

氷鞋（上）

威威

在光滑得像鏡子一般的溜冰場上，自由自在地滑行着，高興的時候，還玩着「金雞獨立」「點水蜻蜓」……各式各樣的花樣，任那天氣如何的冷，也會弄得滿身是汗，這眞是一種怪有趣的玩藝兒。

我和弟々每次走到滑冰場的時候，總是用羨慕的眼光睜着人家，但是這玩藝兒不像打像片拋石子那樣簡單，只要高興，誰都可以玩，滑冰哪里是誰都可以玩的玩藝兒呢？起碼一雙冰鞋是非有不可的，可是一雙冰鞋非有八九元買不來，這種貴族化的遊戲工具，哪里是窮教員底孩子所能買得起的呢？可是想據有一雙冰鞋的慾望，却無時不縈繫在我底心頭。

冰鞋既是一種貴重品（？）自己買不起，同時，想撫摸一下別人底，更免不了挨眼一攘說，冰刀一經撫摸，便會生誘（？）而失掉了固有的光澤，所以越覺得它神秘得可愛了，但是渴望了三年終有沒有達到目的。

去年的冬天，學校里澆了個冰場，每到下課的時候，一些同學便飛跑到冰場換上冰鞋，悠然自得地在冰口上玩了起來，我和弟々只有望着他們呆々地出神。

一哥々！要是咱們也有雙冰鞋，不也可以上去滑々嗎？弟々把視線從滑冰的同學們底身上轉過來，向我說，接着做了個苦笑。

一弟々！就是有了冰鞋，我們也不見得會滑，你看穿着帶鋼片的鞋子，在那樣滑的冰上溜，是多末危險呵！

我輕輕地在他肩上拍了一下，說出這句話來，想打消他那火一般的熱望。

一咦？說什末？我們有了冰鞋也不會滑？我眞不服氣！難道上帝沒賦給我們滑冰底本能？他們和我們不是一樣的人嗎？

我沒有話來答他，他拉着我回去向爸要錢買一雙

十月天，將到六點多鐘天已經黑下來了，回到家里的時候，爸々正在燈下預備着明天要講的功課，

一爸々！一弟々底聲音顯然很不自然給我們買雙冰鞋不好嗎？滑冰眞是冬天最好的運動，別的同學差不多都有……

一一手里哪有那末些餘錢？要不，不用你們要就會給你們買的，每月的一點薪金，一花便完，手里哪有許多餘錢？自己家里底情況自己還不知道嗎？……

爸々放下了教科書，用同情爲眼光望着我們，絮絮地說失望的陰影罩上弟々底臉，弟々慢々地低下了頭，爸々也不願再繼續把家庭底苦況說下去，屋子里登時寂靜下來

一一弟々！你看到我底經學教科書嗎？

我想出這末一句話來，打破這寂靜的空氣，同時，使弟々退出爸々底臥室。

這次的失望，使我們不敢再向爸々要求買冰鞋的事了，於是，我們倆決定把每天午間買面包的錢，省下積起來買雙冰鞋。

兩個月過去了，我們才積了三元多錢，眼看過了陽歷年，天氣便要一天々地暖和起來，我們急得幾乎發了狂，媽媽看到我們那種憂鬱的樣子，便替我們添了四元錢，眞把我們樂壞了！好歹才算是買了一雙冰鞋，好在我倆底脚大小彷彿，還可以替換着滑，這樣，總算是有了登上冰場的資格了，

弟々底話是對了，我們只在冰場上練習幾天的功夫，就能在冰場上滑行了，雖然不能像他們那樣地玩着花樣，至少跑圈總能對付了，我們夢想中的冰上滑行，如今算是稍願得償了！

寒假後，爸々打發我到故鄉去探望奶奶，我不得不暫和冰鞋告別了，

心里時刻在惦念着剛買到的冰鞋，當從故鄉回到家里以後，只略々休息了幾個鐘頭，便去滑冰，但一進向弟々要了好幾次冰鞋，他始終是支吾着，我知道冰鞋是不能隨便借給別人的，便越法覺着不對，更追問得緊了，終于他竟像個幾步的小孩子那樣的流下淚來，說是冰鞋放在學校里，給人家偷去了，同時，和他一張桌坐着的同學×君新買的大氅也丟失了，

北行淞江集（九）

娟子

茶水、牛奶、面包、雞蛋、奶油、……全是特意、爲碧購買的，碧很不舒服所以提出，

「你們平常是怎樣吃的，咱們還是一樣，別因爲我，這樣我可眞不敢當，也就再不敢來了，你們以爲對不對？」

「還什麼啦，不敢當，也沒預備什麼呀」作卿的妻，本來嗓子細更加上一邊咬着麵包，

「對她也不算是客，咱明天作大餅子吃、」

還是作卿粗枝大葉和碧心理，

「大餅子，好極，」

碧不禁，放不茶勺，拍了一掌，

「你眞喜歡嗎？」在故鄉住了三四年的蘇，眞吃够了一天三頓大餅子，所以又驚奇碧的話，

哼一聽了蘇的問，先用鼻子哼了一下向蘇，

「你以爲我還是三年前的我呀！」

「三年前！那是眞！我父親如果不在家吃飯，我母親爲省事只燒幾條鹹魚給我們吃，那時，才眞是不愛吃啦，蘇都難職，可是！——」

碧簡直像在講演，作卿的妻，和女兒，都有興趣的聽，作卿用一半眼睛看麵包，一半眼睛看碧，

「你說怎樣？這三年來，倒是我母親不愛吃沒菜的了，我呢，有時候乾飯拌醬油，黑烈巴抹鹹鹽！」

「怎麼的呢？」蘇奇怪的，

「噯這是鍛鍊呀！」碧拿着吃雞蛋的勺子，在搖邊上使勁敲下，

作卿正大口扯下一塊麵包，

第五章

蘇家的小庭院不大，却劈有一個長方花圃，里面有兩個花圃，種植着花草，園里有丁香有樹，不知名的樹，樹濃厚的葉子被風拂得不停的抖顫，是一個沒有月亮的星夜，蘇伴着碧徘徊在磚舖的路上，從這邊板章走，到那邊的板章再重頭走回去，走回來，再走回去，……碧仰向天，

「你怎麼不說話？」蘇覺得碧從沒會這樣，伴她走來，走去，這許久，她竟忍住不說一句話，

「我不想說」竟想不到的是碧還這麼冷靜，

「爲什麼，你在想什麼吧？」一個追問

「你看那星」

碧不搖頭，也不點頭，只用手指着西南上空，一棵較亮的星，樹影正搖亂了洒在地面上淡淡的燈光，

「怎麼？」蘇不明白，

「那棵星，那棵星……」

碧正想着那棵照過了歡樂，別離就是獨自在散着步，也總不會忘記了的那棵最熱愛着的星，如今那棵星不會想着把牠比作一個人眼睛的，她從南邊漂到北地來了吧？「星喲……」碧這麼想着，

「咦！我不明白你的話呢！」蘇奇怪的叫了，

「最好是不懂我的話！」碧仍然很沈默，沈默得像連說話都是多餘的事，

「好、你不顧和我說話，我可要進去了，這里很冷、」

蘇孩子氣樣地生起氣來轉身跑了，

碧在後面出其不意，捉了她的手，果然孩子的手冷涼，她握着頭送一些暖意給她，但是語言却仍是冷的，

「冷！這叫冷嗎？先生，不，小姐，你似乎沒當到過眞冷的滋味吧！」像這清清的夜里，比你衣服穿得少的怎辦？我們要偏不冷！」碧又來了她的怪性

蘇被碧說得一陣覺悟了似的，

「對對我不冷！」、」

說着在暗中迎着冷風却打了一個寒懔，碧閃動的眼睛，洞悉了這究竟，溫柔的拘着蘇的肩頭，

「進去吧，別逞强了，你，沒有凍慣的！」

伴蘇進了屋子，又溜到漆々院中的碧，兩顆黑的眼珠向天上的星注目着「沒有月亮，不是更孤寂嗎？」

—北行淞江集小啓—

眞沒有想到這篇東西，竟會沒走完它的路子，便夭逝了，在我自然是一種沒毅力的表現，在讀者如果感到它的不幸、便是它的眞幸了，

因爲它太平凡，太沒有力量，因此，我不願繼續完了它、就讓它在半路上停下脚步吧，雖然我自已是不願停住脚步的！

它的不幸的中止，也可以証明，我沒有毅力寫長篇或者沒有寫長篇的才能，但，無論怎樣也好，「它」是暫別了如果，以後！我能繼續寫完了它，那是在我平淡的時候

娟子一九三七、十一月、

碎詩片片（八）

喻仁劍

（十）愛的苦盃

他：
一晌貪戀虛幻歡樂，
夢裏安慰！
現在：
長髮蓬鬆、
兩眉梭々、
頹頻的黑影！
令人駭畏！
× × ×
時代的犧牲者、
怎沒一衝破人類一桎梏一虛僞
愛嗎？
痛苦一傷悲、
暗淡一蒼灰、
愛呀！
原是苦澀的濃醇一盃！
× × ×
時代青年！
莫攀莫飲這盞苦盃！
掙扎奮鬥！
找生命的光輝、

三七年九月卅一日抄舊作

（十一）影子

它與我是那樣的親蜜！
形骸的不離、
××××
但是喲！
光明親吻相抱！
黑暗呢？
它無聲無息的匿去！
×××××
啊！
一明白了、
象徵一世情冷暖、

一九三七、九、卅日作、

我的學校（三三）

慈燈

D、落葉

「像我們現在這種乾燥乏味的生活，眞要人命！我實在過不下去了！沒有法再忍耐一天……」

面貌幼稚的又點點頭，表示同情，團臉的「哼！」一聲、這一哼，把那兩位哼怪了，都轉過臉瞧他，要聽一聽他的批評，他說：

「那有甚麼意思呢？

「最初的幾天，或者有如你所說的那般幸福，快樂，然而新鮮的日子一過，味道就要變了！譬彷甜的東西吃常了也會憎厭的，舉個例子吧！

吃窩窩頭的窮老哥，他希望有餃子面條吃，可是常吃餃子面條，又會吃够，覺得不好吃了！於是他又想起窩窩頭然而窩々頭吃幾天，他又想吃餃子面條，這次吃膩了，他則想到別種食品上去了，

「你說的話是甚麼意思？」面貌幼稚的質問：

「我是說：人是永久貪求不厭的東西，到了月宮之中會見少嫦娥，又想起日球裏面的火龍……幾時被慾望燒死就算完了！」

享樂家不懂得他怪誕的學說，搖一搖頭，說道：

「我實在過不下去了！沒有法再忍耐一天……

「頂好是在春桃花開的時節放假的日子，我們携帶着午餐到風景清幽的鄉村，尋一條潺々的溪邊，在青滑方大的岩石上落坐，打開食品……，

「不消說，照像機也是必備的，飯後攝一小照留做紀念，將來有小孩，好一個月給他拍一張，用不着到照像館去化錢照了，而且照像館與自已所攝，風趣大有不同，」

「那實在是！」團臉破例點點頭，但他把頭一歪，撈着眼說：「這個世界不是專給你預備的，自然你有權利，可以隨便，支配你的生活，但是倘若你窮了的時候，我問你怎麼辦？帶着食品，播張照片，也預得紀念？最俗氣的事莫如把自己的照片當珍寶一般永久保存着的，」

享樂家想了一想，以爲這話不足取，對面貌幼稚的笑笑，諷刺着說：

「他的心和我們兩樣，他所想的，是人捉摸不透的一個痴呆的夢，他盡說些夢話，希望些夢事，他可以說是個善於幻想的丁等詩人，我所說的，是切於實際，容易辦到的題目，人類的生活，最重要的條件是合於實際，生活和藝術是不同的，對不對？」

「歡喜嫉妒的人，是常反對人家的意見和希望的……」面貌幼稚的說完這話笑了！

他們大概是打算到是打算到甚麼地方散步去，團臉從屋裏傘出帽子一看，他們已經走遠，便惆悵的踟躕着在原地轉圈，自言自語的說，

「青年的希望，不該是完全的享樂，享樂雖然也是人生的一件要事，可是人生有種種的解釋，生在有享樂可能的國家，當然要享樂，無須顧慮別的事，那是得天獨厚的優越的人生，生在我們這樣倒黴的土上，沒有享樂的可能，不論誰，都得把樂之一事犧牲，大家受苦，受苦便是未來的樂，不然是永遠得不到樂的，將永遠把樂消滅，一點恢復的企圖也沒有了！」

走遠的兩個人回頭一望，看他站在那裏，齊聲歡呼道：

「快走啊！莫非把下館子的事忘了嗎？」

他戴上帽子，跳着高跑去了，

樹梢最後的一片黃葉落下來了，顯然是秋深衰敗的時光，他們三個人的影子漸々在街頭上縮小，總於消滅了，最後落掉的一片黃葉，滾在汚泥溝裏，和其餘的汚葉樹枝混在一起，大概不久便汚朽了！

E、妻子

從前一個年齡比我大一倍的同事教訓着對我說，

「我十八歲的時候就娶了妻，我的妻子大我三歲，她是鄉下人，沒讀過半天書，一個大字也不識，面貌也很醜陋，婦女的一種溫柔的特長在她身上是找不出來的，除了吃飯，穿衣服，睡覺幾件簡單的事情外，她甚麼也不明白，社會啦，人群啦，國家啦，她一點不知道，只知道餓了要吃冷了要穿，她對我的表示，簡直是沒有表示的表示，天一亮，她就爬起來，收拾這裏，收拾那裏，做飯，一天不停止的活像牛似的工作，到了晚上，她又在燈下做針線，沒有閒暇的時候，她似乎不覺得疲勞，工作成了她的安慰，是她的消遣，至於我在她眼裏的地位，不過是較比別人多有和她接觸，談話的機會罷了！

「我的家鄉裏的婦女沒有不在農忙時節下田帮工的，不消說田陌上也是她常去勞動的場所，在夏天，太陽把她的臉晒得漆黑，她的衣服又不講究，連點粉都不擦，弄得很不像樣，僅僅二十一歲的人看去至少過三十了！

「我是不常回家去的，每年的冬季，過年的頭幾天，我回去和家裏的父老弟兄們過年，元宵節一過，我就跑回來因爲我在都市住慣了，感不到鄉間的趣味，物質方面不消提，精神方面也得不到愉快……

「我結婚後不到二年，她生了一個丫頭，一個沒有用的小東西，轉年又生一個，是個男孩，但我也不覺怎麼有趣

適民底詩（十六）

野火輯

（二）凉星悄然吮着詩意的杏花心、
顫動聲彷彿是戀底低語呢！
山凹是甚麼在哥哥友地悽泣、
一一一一支狗在嚼着幾百年前的枯骨呵！

一一一九三五、五、一

轉 變

夜曼曼的似悒鬱的原野、
獸慓豹爬忽轉爲熱血的狂奔、
頭上星河淡清清的了、隱約、
一絲希望丟入蒼茫的曙光、

汗珠洗掉琦麗的夢底胭脂、
帶着許多憧憬，一些碰碎的堅硬之幻想、
…………………
是投向牡丹汁似的紅光呵！
…………………
約莫瞧見身後的脚步知潮、
悠蕩的樂音又顫滾在溢悅的心、
…………………
…………………
一一植有一株山迸地裂的期待、

一九三五、五、三、

孤 獨

都是含笑地對語而我靜望雪色的暮吧、
似一個人獨自拜訪着異國的風情、

夜深，愛吻滿牆青黃的杏梢月、
于是，我陷入輕盈的詩意之搖籃、

這一個死去的美人有甚麼可愛呢？
但我又喜悅征望壁上的燈影了、
風雨已在人心上飄搖、習慣後、
我再也不悔惜自已的孤獨、

一九三五、五、二六、

大阪商船定期輪船

○開往門司神戶廣島大阪 午前十一時開
鴨綠丸 十二月十二日
扶桑丸 十二月十四日
烏蘇里丸 十二月十六日
熱河丸 十二月十七日
黑龍丸 十二月十九日
奉天丸 十二月二十日
吉林丸 十二月廿一日
青島丸 十二月廿二日
○開往三角鹿兒島那霸
貴州丸 十二月十八日
○開往基隆高雄（不載客） 每月 三回
○開往天津（不載客） 每月 七回
○開往橫濱（不載客） 每月 五回
○開往美國（不載客） 每月 二回

大阪商船大連支店 二、一一五一番
奉天出張所電話三、四〇八九番
新京出張所電話三、二二一六番
哈爾濱出張所電話七、一〇一番
（船票發賣所）

大連市伊勢町
日本國際觀光局
滿洲旅館協會電二、三六三八
大連伊勢町觀光局 電二、五五五四番 二、七〇三四番
觀光局沙河口出張所 電話四、九五〇六番
營口觀光局 電話三七六番
撫順觀光局 電話三五四番
奉天觀光局 電話七九一番
新京觀光局 電話三三九番
哈爾濱觀光局 電話四七八番
○船票發賣所

專辦客車運輸
大連市山縣通二二
國際運輸株式會社
大連支店 電話二、三一五一番
荷賬房 電話二、六二八三番
代辦所電話長二、四八〇二番
支店 奉天、營口、安東、沙河鎭、鐵嶺、開原、四平街、鄭家屯、洮南、泰來、通遼、新京、下九臺、松花江、伯都訥、松樹、驛成堡、哈爾濱、傅家甸、鄭滿溝、昂昂溪、一面坡、安津、龍井村、局子溝、天津、青島、上海、海參崴、釜山、草梁、抗營、大邱、仁川、泉城、平壤、義州、元山、草廠、城興、清津、會寧、北上、赤峰、隆關鎭、甚雄、台灣、釜山、東京、神戶、
關船車聯絡運輸、貨物左處各支店發行貨物引換証

大連汽船定期輪船

○開往上海（青島不寄港）
大連丸 十二月十二日後二時
大連丸 十二月十八日後二時
○開往天津（天津丸大沽止）
濟通丸 十二月十二日後一時
天津丸 十二月十五日後四時
濟通丸 十二月十八日前八時
○開往基隆高雄
山西丸 十二月十五日後五時
山東丸 十二月廿九日後五時
○開往敦賀伏木新潟
河南丸 十二月十三日後五時
河南丸 十二月廿六日後五時

大連汽船株式會社 電話代表二、七一三一番

專辦客車運輸（大連敷島町）
永和公司 電二、七二七五 七八六八番

大阪神戶航路貨取扱店須磨町
澤山商會 電二、五三六五 四六八一番

臺灣航路貨客取扱店（大連敷島町）
丸二商會 電二、八八八八 四二六四番

大連市伊勢町
國際觀光局 電話二、五五五四番

惠通行輪船

○開往芝威仁 利通號 十二月未定
○開往秦皇島 昌平丸 十二月未定
○開往門宇廣尾 照國丸 十二月未定
大連市加賀町
惠通行 電話二、三八五一 六一一八番

日清汽船大連行輪

○開往青島上海廈門香港廣東
大阪商船株式會社 大連支店 電話二、一一五一番
大阪商船貨客事務所

國際運輸株式會社
大連支店 司賬房電話二、三一五三番 二、六二八一番

近海郵船大連行輪

○開往長崎鹿兒島後五時 營口丸 十二月十六日
○開往橫濱 玄武丸 十二月廿五日
○開往基隆高雄 岩手丸 十二月廿五日
○開往天津 勝浦丸 十二月廿六日

朝鮮郵船大連行輪

○開往鎮南浦仁川 岩手丸 十二月十七日
○開往仁川博多長崎三角鹿兒島 錦江丸 十二月廿九日
以上各船出口日臨時或有變更

日本郵船出張所
水路圖誌海圖販賣所
古那德白星汽船會社船客業代理店、近海郵船株式會社大連代理店、朝鮮郵船株式會社大連代理店
電話三、三七三九、六七一二 七八四六三、五九四二番
代理日本郵船出張所貨物整理事宜大連市敷島町
丸二商會 電話二、四二六四 五八八八番

阿波共同汽船行輪

○開往仁川大沽 早隆丸 十二月十三日
○開往鎮南浦 第十六共同丸 十二月十四日
○開往仁川 第卅六共同丸 十二月十四日
○開往天津 早隆丸 十二月十九日
○開往鎮南浦 第十八共同丸 十二月十四日
○開往天津 第二長運丸 十二月十三日
本社代辦山東鐵路及鐵路各種運輸一切事務
大連市山縣通
阿波共同汽船會社 電話長二、五〇〇一 六八九一番
大連市伊勢町電二、五五四番
日本國際觀光局船票發賣處

CK 政記輪船行輪

○開往芝罘 厚利號 十二月未定
大連市監部通
政記輪船股份有限公司
代表電話二、四一四一番

•診•療•科•目•

隨時入院 優待患者 慢性中毒 治救 麻醉品

眼科 耳喉科 皮尿科 小兒科 產婦科 外科 內科

濟康醫院

院長 徐純江

地址奉天市大西門裏路南

喀痰·哮喘

比較割肉刺骨身體還痛苦的痰喘、威脅吾人生命的喘息、假如用敷衍一時之姑息藥、將有變成肺炎肋膜炎等惡症之危險。立効丸能防止變症於未然、効力神速、可清絕疾病之根株。現在服用本藥可立告痊愈。

有奇効之含化藥請即試本劑之偉効！

立効丸

功効 止痰鎭咳、哮喘呼吸不匀、夜咳不眠、老人虛弱者之咳、肺病痰咳、運動家最宜、聲音美麗 其他一般痰咳最效

定價 二角 三角 五角 一圓

實丹總舖 守田治兵衛
本舖 東京市下谷區池之端仲町 振替東京二九八五番
分行 大阪市南區長堀橋筋二丁目 振替大阪五七七三九番

○各藥舖俱有代售

大連 新世界 成記 大戲院 西崗

（陽曆十二月二十日）【星期日】（電話三•二九三六番）

早演

楊玉霞 金玉霞
二美奪夫

金美玉 金桂英
紅燈計

金玉霞 小達子【喜彩蘭】 劉寶恒
四四 拾黃金

晚演

沈小樓 王亞山
二將軍

金美玉 金桂英
雙烈女

楊玉霞 小達子 金玉霞
水牢計

暖瓶

摩登式・理想式
冬季家庭公館實用品
「老象牌」

赤蘭牌
膠皮帶繩

一般用等
及其他
百貨店包裝用
學生用
菓子鋪包裝用
化粧品包裝用
各樣號碼
粗細寬窄

大宗到來價廉

直進口滿洲國　總代理店　奉天市五緯路一五
奉天大華祥物產兩合公司
營業課・地方課・販賣處・雜貨部・地方部　電話(二)長四九五九・一〇三九　四六六七・三二七九番

(6)

新高香蕉糖

新高糖果
環球馳名
蕉蜜化糖
香味佳絕

新高駱駝牌糖

含有維他命ABCDE
榮養保健第一之駱駝糖

附帶彩品

新高製菓大連工場

脫離苦海速登彼岸
請用斷癮新法
能莫爾病

奉贈文獻

本注射藥中不含有麻毒的麻醉性藥物純係由鈣複塩中提製而成之化學的集成品有根本改造體質和緩解消中毒尤以對癮者之最感痛苦的禁斷症狀加以抑制使其不長期發現而於神速的確中奏奇効且決無副作用及成習慣性之虞是爲本劑之特徵也

試用本劑二・三管
立減麻醉藥半量

特約經售處
新京日本橋通 大正堂支店
新京北大街 九三大藥房
哈爾濱地段街東拓ビル 金泰號藥房
安東大和橋通八丁目 望月藥房
京城府西大門町二丁目 京城新藥社

大連市吉野町一〇五
總經理處 大正堂商店
日本大阪堂ビル
總發行所 小寺洋行

苦林牙粉

斯界唯一的……高貴藥配合……

牙痛！
一搽「苦林」
立刻能止

苦林牙膏

牙痛簡易治療法

牙痛的正背兩面、塗搽了苦林牙粉或牙膏、經過兩分鐘許、再用微温的白水、漱口一下、那麼疼痛、便消失若忘了…際此寒冷的時候、家々必備這靈便無比的刷牙品

滿洲總經理（牙粉）
奉天 株式會社 苦林公司

總製造批發
大阪 株式會社 純美堂商會

福

活蘇藥

鴉片、嗎啡、海洛因
戒除斷癮新藥
哥歐莫稀恩
全滿各大藥房均有出售

本藥之特長

鎮痛、鎮靜、鎮咳作用迅速如火、長期使用毫無增量之必要、對胃腸痲痺、及習慣中毒之性全無、故以少量能治嗎啡、海洛英、克德因之中毒症、此種中毒脫除療法、最適最良之新藥也、本藥儕同種藥劑中之收効最速者有百發百中之勢力堪稱無上良品請向滿洲各大藥房購買試用

滿洲國總代理店 日本實業株式會社
大連、奉天、新京、哈爾濱、各支店

製造元 協和藥品洋行
京城府鐘町四丁目

爲期宣揚建國精神 舉行宣傳週間四日
由縣民教館主辦電影建國操

（承德）民衆教育館。爲宣揚建國精神計。特舉行宣傳週。後援者承德縣公署。茲定實施事項如左。

◆電影大會◆

四日午後七時半。在省公署前廣場。五日午後七時半。在五軍司令部門前。實施電影大會。宣揚王道建國精神。希民衆踴躍參觀。

◆教授建國体操◆

凡十八歲以上三十五歲之男子皆可參加。由五日至九日。凡五日間。每日上午十時舉行。地址在南營子師範學校及文廟兩級學校云。

溫縣長米村參事官 各赴新任之途

【綏中】縣長溫君繼嶠。參事官米村茂二氏。自蒞綏以還。對於縣政。積極整頓。刷新一切。關於興修馬路。建築廳舍。親臨監修。不遺餘力。興利除弊。愛民如子。警壁載道。有口皆碑。該二氏於上月頃。奉上峰電令。溫縣長轉興城。米村參事官榮轉錦州。已誌六日本報。該等現已將任內事務。辦理完竣。乃于月之七日。下午五時零五分列車。赴新任之途。是日本邑縣公署全休職員。及其各機關法團首領。省街村立各男女師生。均至車站歡送。全縣街村長。商民在馬路搭餞行棚。與縣長參事官。奉酒餞行。時縣長參事官二氏。向歡送人員。致感謝詞。以致大馬路。車水馬龍。頗稱一時之盛云。

警署新廳舍落成

【綏中】縣公署於本年夏季派員在本邑南街大馬路西側。監修城廂警察署廳舍。已誌本報。乃于本月六日上午十二時。舉行新廳舍落成典禮。縣公署各科局職員。均行參加。儀式頗極隆重云。

縣金融合作社 公務紛忙

【西豐】本縣金融合作社。因節近年關。又屆年度終了時際。對於民戶貸款。急應整理。故于日前。通知各貸戶。在陽歷年前。將利一律還清。不准拖欠。倘每村有一戶付不清本利時。該村即完全停止貸款。故近日來。貸戶收通知書後。百般設法。能還本者付本。無力付還利。該社職員。近日以來。異常紛忙云。

縣郵政局售賣印紙 商民人等均皆稱便

【西豐】查我滿洲國。因友邦治外法權撤廢。及附屬地政權移讓後。國內各地。郵局皆奉到明令。關於收入印紙。於本年十二月一日。由稅捐局移交郵局售賣。故本縣郵稅兩局。正值接交中。于十二月一日開始售賣。本報業已刊登。查該郵局。自開始以來。每日買印紙者。絡繹不絕。門庭若市。而城內一般商民。又皆高呼稱便云。

爲崇節儉改除舊習 禁止年末餽贈儀禮
協和會省本部通令各分會遵照

【承德】國人風俗每屆歲末年始之際。爲聯絡年終歲初之感情。而逸去拜謝一年之關懷。而稅實春日延釐之喜慶。所以彼此往來之酬酢餽贈等。有應接不暇之慨。既糜金錢。更耗精神。究其實在。毫無補益。茲者又將屆年末之際。一般好禮者。又將有準備實施虛禮之趨向。近協和會省本部。及省公署協議之下。爲改善舊習崇希儉省糜費。而促進民衆之新生活起見。決自本年度起。將相沿已久之年末年始各種虛禮。一律取消。並彼此交換之年賀狀。亦除於不得已者而交換外。已飭即取締。且處此嚴重時局之下。爲盡吾人槍後之熱誠。絕對不可再事過耗金錢。有違愛國之精神。現此令已通令所屬及協和會各分會矣云。

新任西豐縣長 曹肇元氏離奉

【奉天】省署民政廳行政科科長曹肇元氏。今次伴隨治廢之人事異動。被命爲西豐縣縣長。茲聞該氏業將行政科事務交代清楚。本月十日午後十二時十四分。搭乘列車離奉赴西豐履新。當時到站歡送者頗衆云。

第三期青訓生 修業者卅八名

【孫家台】協和會開原縣本部。於本年一月開設之滿洲國青年訓練所。自開所以來。所獲成績頗佳。第一期三十八名。二期生三十六名。青訓生徒相繼修業。茲者第三期生。三十八名。已屆修業之期云。

派員檢驗零賣所 房間及烟燈煙具
以便屆期接收實施官營

【西豐】本縣公署。前奉省令。關于鴉片零所。於五年度令。各省市縣鎮。完全歸官方經營。以取一元化。本縣當局奉令後。先期着手。今各零賣所。對于烟具。鋪墊。房間。自行呈報。以便計劃去留。當局恐各零賣所具報不實。乃派榮米指導官。鍾內務局長。郭股長等。一同蒞現地各零賣所。親自檢點各烟具房間。以便屆期開始官營云。

以工費十六萬餘圓 新建各工事竣工
警署學校農場村所道路橋樑

【伊通】縣自建國以來。蒞任縣長。參事官。指導官等。對於行政一切。均本王道國家方針。努力邁進。以致各政蒸蒸向上。本年度。更有巨大之建設。開始新都市街道房屋模仿工作。在縣城西大街路南老團部之舊址。建築三百三十六坪之警察署。自四月間開工。經過半年光陰。今內部設施均已完善。外觀莊嚴巍峩。內部凡暖氣玻窗。合乎新時代生活者。無不俱備。又東街建築巨大小學校校舍。城東模範農場。靠山鎮警察署。泉頭村公所。及縣署縣長職員宿舍等々工事。以及城內各區鄉道路橋樑。併風力給水塔。成立消防組。購置二個新式水龍。共計工程。三十多處。共需國幣十六千五萬六百三十多元。各項工程。均已先後完竣。於本月四日午後。在新警察署。舉行各工程落成式典禮。邑內各機關首領以下。至巡官股長以上。全体出席。並有紳商人民參加。慶祝計到一百七八十人。由縣長參事官演說後。大開宴會。爲伊通未曾有之盛舉云。

治外法權之撤廢後 縣警務局則改爲警務科
並大批升遷日系警察官

【撫順】依據治外法權撤廢後。撫順縣街之警政權。由撫順警察廳担任之。故縣警務局。改爲警務科。該科之日系警官。由本月一日起。有如左之調動。山口源吾駐撫西城。三須千代雄駐新撫順。白鳥吉助任保安股。田邊照雄駐塔爾峪。鳴海敏夫駐營盤。以上五名均任命爲警長。小松仁郎駐馬郡那。長谷川甫美駐高官寨。高橋茂駐閣老溝。荒木正雄駐前甸子。條原務第駐高官寨。中平虎雄任特務股。以上六名。任命爲警尉補。高橋辰巳駐撫西城。緒方猛任司法股。藤原總治任警務股。山本金藏任特務股。清水巖駐營盤。兵藤淳駐馬郡那。辻田始駐東社。以上七名任命爲警尉云。至新撫順警察署。由本月一日歸撫順警察廳直轄。因之該署改爲派出所。前指導官近藤警佐。聞已榮轉瀋陽警察廳云云。

隨撤廢治外法權之移轉 警界人事更替

【公主嶺】懷德縣當局。鑑於當茲治外法權撤廢。附屬地行政權移讓。實施之同時。而日滿各機關。隨同改組。尤値警政煥新之日。且遵上峰之規定。而縣警務局。改組爲警務科。對於警界之人事。當有更替之必要。故於日前。發表轉勤之警官。誌之如左。警務局長許鐵石。調陞牡丹江省。遺缺以川本善四郎接充爲警務科長。岡本首席指導官。榮轉磐石縣。公主嶺警察署長李春霖。調轉黑林鎮署長。遺缺以市丸新次接充。懷德署長馬鳴遠。調秦家屯署。遺缺以警務局張警察股長接任大嶺鎮署長。周大爲調警務勤務。遺缺以秦家屯署長張先接充、范家屯署長魯志。公主嶺警察副署長。警務局司法股長轉衛生股王保安股治安股。

滿洲棉花協會 舉行解散式典

【綏中】縣棉花協會。自成立以來。對於鄉間農戶。播種棉花之指導。不遺餘力。近年來。棉花收獲成績頗爲良好。現因農事合作社成立以來。於棉花協會。決無存在之必要。故于月之五日。在縣公署會議廳。舉行解散式。是日全縣街村長。及各機關首領。均前行熱列參加。關於該棉花協會各職員等。加入農事合作社辦公云。

省公署之人事異動 最近發表正式任命

【承德】治外法權撤廢之關係。省公署奉中央令。對省方之人事異動。刻已發表。正式任命。已於本月一日發下矣。豐寧縣參事官。佐藤俊夫。調任省公署事務官司法科長。東寧縣警正。工藤武雄。調任建昌縣公署警正。吉林警務廳警正。馬季援。調任本省警務廳保安科長。哈爾濱警務廳警正周彬。調任本省警務廳衛生科長。治安部屬官。張春生。調任本省警正。本省司法科長船津源市。調任牡丹江警務科長。本省屬官。神尾千年。調任赤峰警正。本省警正原藤正雄。調任延壽縣參事官。本省保安科長張世議。調任奉保安科長。本省警正。候執瑄。調任治安部事務官。

縣警官轉寬甸 達五十餘名

【安東】縣警務局。茲以法權撤廢後之警政。愈趨向上計。故將該管下各處之警察官吏。加以調轉。其幹部均於日前發表。調轉寬甸警五十餘名。已於日昨均各前往任地服務云。

因鴉片實施漸禁 大滿號明年解体
收買事務由農事組合負責

【承德】建國後政府爲調濟地瘠民貧之本省經濟。及期農村更生計。故仍權准本省人民照舊種植罌粟。以維每歲青黃不接之艱窘。然鑒及以前民間自獲自賣。所受一般奸商之欺壓。甚不堪言狀。爲避免此等弊害計。曾飭由專賣署直接收買。無如官民階級關係。及因鄉間百姓知識之缺陷。結果未獲優績。所以方有大滿號之設立。因其性質純係商人。至人間收買鴉片覺爲便利。當在本市設立大滿總號。經理張玉軒。又在本省承德。寧城。凌源。赤峰。林西。建平。圍場。隆化。豐寧等地。設置分號。而又在各縣主要農村。設立收買所。職員二千五百三十七人。資本金一百五十萬元。每年預算一百零三萬八千元。自康德元年開設。今至本年。共四個年間。其收買量之成績。固屬甚佳。頗邀專賣署之贊許。然所屬各分號認眞選照商業性質。進行其事務者。固不乏人。而因知識幼稚。並未徹底其職責。而愚弄人民亦頗不勘。幸經總號之認眞指導。並嚴重監視。方免歧節之發生。茲因政府。爲施行農村更生五年計劃。而公布鴉片漸禁命令。用謀王道國民之福祉。已決由明年度。將大滿號取消。而收買責任。飭由農村組合辦理。故大滿號現正辦理交卸手續中。將於十二月末日止。烟政協會接收。在此期間該號之收買成績。惟圍場。赤峰。隆化。寧城最佳。餘均平常云。

高尾學務科長 蒞海視察教育

【海城】奉天省教育廳高尾學務科長。當於今七日。上午十時〇分。特由奉蒞海。爲視察省立學校。教育設施狀況。迨於下午五時許。即公畢返奉云。

市虎翻觔斗 工人受重傷

【承德】於古北口拉海溝梁修築鐵路之木工數人。日前工畢乘自動車返承。日昨行至廣仁嶺時。日已黃昏。迨下梁時運轉手偶一不愼。致將車翻於溝內。乘人均已受傷。內二人最重。已昏不知人。皆送醫院救治。生命能否保存。容訪再誌。

南營子兩級學校 優級生舉行考試

【承德】本市南營子兩級學校。優級生現三十餘名。現已修業期滿。舉行畢業考試。該生等均優秀。少年該校校長白元良氏。服務教育多年。學驗交深。整理校務。不遺餘力。故該校成績優良。此次畢業諸生。或升學或服務。定收良好之效果云。

警局爲防冬季火災 特印傳單分發各戶
嚴加防範而免發生危害

【遼中】縣警務當局。爲冬季防火起見。特印刷傳單。分發各戶。嚴加防範。以恐發生危害。茲將傳單誌左。

殘秋已去。轉瞬冬天。朔風凛烈。柴燥物乾。火易發生。極應嚴防。倘一不愼。容易燎原。人畜俱殁。財產蕩然。一家失火。各戶不安。同村全市。都被牽連。瓦礫無存。燒的悽慘。既遭損失。且害公安。大家努力。加意防範。不幸發生。必追火源。依法懲辦。決不假寬。重者徒刑。輕者罰錢。失火如此。放火更嚴。務要小心。莫當河漢。規定數條。印刷傳單。每戶一張。張貼易見。藉資宣傳。喚醒一般。大家嚴守。切莫違犯。個人幸福。公共安全。王道樂土。眼前實現。

一、爐。竈。烟筒。火炕等不完備者。趕快安善修理。萬不可敷衍。

二、安裝火爐。務要離開板壁窗戶。或加以遮斷火力裝置。烟筒須高出房檐以上。以免發生危險。

三、爐坑之灰。烟頭。洋火桿。拋棄不可亂扔。並須檢驗有無殘火。如有殘火時。應即時撲滅。以免復燃。

四、點洋油燈。或洋臘時。務要小心。不得安置紙窗之傍。紙棚之下。不用時。須審愼息止之。

五、對於燃燒物件。如汽油石油。揮發油。酒精類。稻麻等物件。應另置於安全室。加鎖封固。

六、院內反建築物附近。不可多存柴草。如存放少數柴草時。須與建築物有相當之距離。以保安全。

七、在大風怒吼之日。對於火之使用。應格外注意。俟使用完了時。將餘火息滅。或將火口以鐵瓦磚石塞閉。以免餘火外飛。

八、兒童在屋內。或市街以燭火遊戲。各家長切實負責禁止。

九、凡在街市使用烟火爆竹。或其他一切火事時。應特別留意。

十、各機關學校。或作業場等處。在下班或退散時。對殘火要完全消滅。

十一、對於防火的用水。或消火器。總要時々預備才好。

十二、此項傳單。不可隨便拋棄。要貼在屋內易見之處。俾免忘却。

多年扒手邱海廷 終被警長破獲
綹得農人之錢財已化去大半

【伊通】縣警務局特務股警長許岐山。吳國強。自本年春季。由吉林省會警察廳轉勤來伊。蒞任以來。担當特務事宜。成績頗佳。久爲上峰贊許。上月廿九日。許警長因公赴警鐸醫院。逢一農人。在該醫院買藥。因錢被小綹掏去國幣三十四元。哭天抹淚。勢將尋死覓活。被許警長發見。詳細詢問。據農人云。係伊丹鄉保。維家溝甲住戶。來城賣糧。在增興玉買布後。尚剩國幣三十四元。計十元三張。一元四張。不意來此買藥。一掏錢。全部不翼而飛。但由增興玉出門後。曾有一人在後跟隨。至醫門而去。惟農人家中弟兄多人。無臉面交代。所以情急。且以許警長勸該農人回家安度。聽候破案。爲此許吳二位警長。用心調查該案之小綹。按照農人所說像貌。詳爲偵緝。至本月三日。得有確據。於清晨後。即赴郭家屯邱家。當場將久慣多年之扒手。邱海廷抓獲。供認該小綹在增興玉。見該農人買貨。包錢之白布包。在大衣外露出一角。遂跟隨至警鐸醫院門外。乘隙掏走云云。遂將該小綹帶局偵查餘罪之中。但檢查該扒手家。僅剩國幣八元。餘均化費了。如該許吳二位警長。細心偵破此案。並能洗出丟款農人在家庭中之清白。且免去此後之被害者。有益社會功不小也。

信差盜取滙票 爲計毋乃太拙

【承德】郵局信差姜書田。係上坂城東山咀子人。担任送獅子溝一帶信件。日前因代理某信差送本市信件。恰有同濟藥莊夥友王富玉。由圍場其兄處寄來之掛號信一封。該信差並睹封皮寫有匯票一紙。遂頓萌貪念。將其竊出。視之爲興業銀行匯票三十元。乃仍將信封好。送交同濟藥莊。比及王某展視信內有匯票字樣。而百方搜索。則已不見匯票。情知有錯。遂急回興業銀行報告。以備取款人來時盤查辦理。詎該姜某將匯票竊出。恐遲有悞遂急刻假戳一枚。遣其表弟前往興業銀行取款。孰知此際竟落王某報告之後。於是破案姜之表弟盡吐實情。當由郵局將姜某送往警察廳訊問云。

金州通訊

永年勞績受表彰

皮口人孫蘭亭。年已天命。賦性忠誠。作事認眞。於大連民政署稅務係服務多年。（計有卅一星霜）頗得上峰之嘉許。於上月底因民署廢去同時。改稱「稅務總署」。對於孫君之長年勤續功績。深可佩感。故特舉辦表彰典禮。同時授與銀錶一只。及表彰狀一紙。以示鼓勵。聞孫君仍移職於稅署。若該君者。誠服務社會者之銘者也云。

大文具店將出現

金州地方類屬鄉鎮。凡百種事業。多若古風。人民生活之簡樸。誠冠於他埠之上。近幾年來。除添加城南公學堂外。各屯會增加普通學堂之處。爲數亦不在少。因學生日多。各處積糜之氣。逐漸消散。文化日新。然學校用品。本城缺乏。雖設有一二家。惟規模較小。用此無從。尤感困難。今有大德豐執事邱君。因鑑於此。以書籍文具。當城不可缺者。故特改營洋廣雜貨文具店。爲擴充主意。於去歲將所住房屋改築樓房。內部大加整理。學用品洋貨等。應有盡有。搜羅殆盡。以供城民學校之所需云。

痔疾 特効薬 咯維導爾

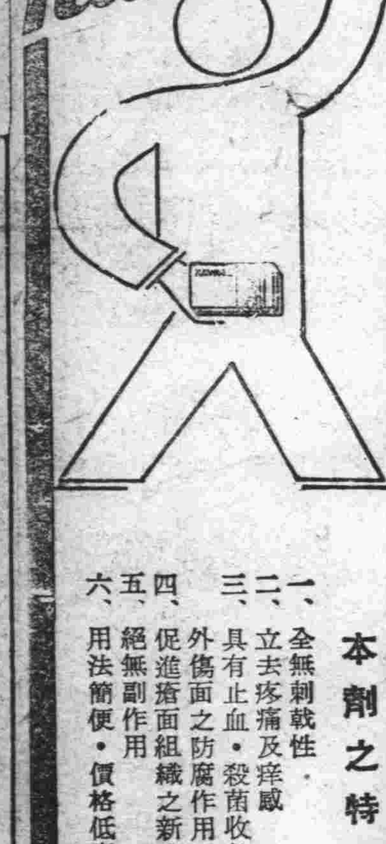

本劑之特長
一、全無刺戟性
二、立去疼痛及痒感
三、具有止血・殺菌收斂性・呈局部潰瘍及外傷面之防腐作用
四、促進瘡面組織之新生
五、絕無副作用
六、用法簡便・價格低廉

主治
一般痔疾・痔出血
一般脫肛・肛門裂
瘡・肛門周圍炎

包裝
坐藥 六個裝一匣 十二個裝一匣 五十個裝一匣
軟膏 二十五瓦裝一盒

各埠大藥房均有出售

總發售處 株式會社 塩野義商店
大阪市東區道修町三丁目
奉天駐在所松島町十四番地
K37

不痛不麻 奏效如神

大學眼藥

（每瓶無費添加！大學洗眼藥）

偉哉！

一滴的靈效！

一滴發揮驚人三大作用！

第一、掃盡從來所有的目疾
第二、啓發貴妃絕世的美眸
第三、賦與項羽炯々的神光

所以敢云

大學眼藥以前絕無眼藥
大學眼藥以後別無眼藥

人間天上爭享此大學眼藥的靈效、如有未受此惠者、即時即刻速購一瓶、保君明日以後忽覺精爽神怡、而發現較前判若兩人的健全神光、

◉治沙眼◉角膜白斑◉炎眼◉眼花
●爛眼◉眼球通紅◉脂眼◉視力衰弱
●淚眼●由光線發生之眼炎等一切眼症
●功效神速●百用百驗其效如神

藥價廉極！
大學眼藥、既裝於靈便清潔的自働點眼器、另外又添加名謂大學洗眼藥的洗眼專門藥、祇用此賤價、便可購得

小盒……二角
中盒……三角
大盒……五角
小兒用……二角

別有帶人工琥珀瓶盒者
小盒……三角
大盒……五角
特大盒……壹圓

寰球無比的
完全自動點眼容器
雖窮能使用 不損失一滴

發行處 日本大阪 參天堂株式會社
各埠藥房洋貨舖等處均有代售

新發賣

現代的救世主出現

一經試用永久信賴

驚其廉價
喜其靈效

應病的靈藥
計有二十種

大學一角家庭藥

只有一角錢可獲靈藥一種！

●腸胃病宜用……（四種）
大學胃散
大學胃腸藥片
大學緩瀉劑
大學止痢藥片

●驅虫宜用……（一種）
大學驅虫藥片

●止痛宜用……（三種）
大學頭痛藥片
大學牙痛藥片
大學腹痛藥片

●感冒宜用……（二種）
大學感冒藥片
大學止咳藥片

●懷中常備藥……（一種）
大學清涼劑

●外用藥有……（五種）
大學皮膚膏
大學外傷膏
大學痔痛膏
大學脚趾濕癬藥水
大學孟棗樂藥膏

●婦科疾病宜用……（一種）
大學婦科藥

●小兒病宜用……（三種）
大學小兒奇應丸
大學小兒感冒散
大學小兒止咳糖漿

每種每個僅售一角

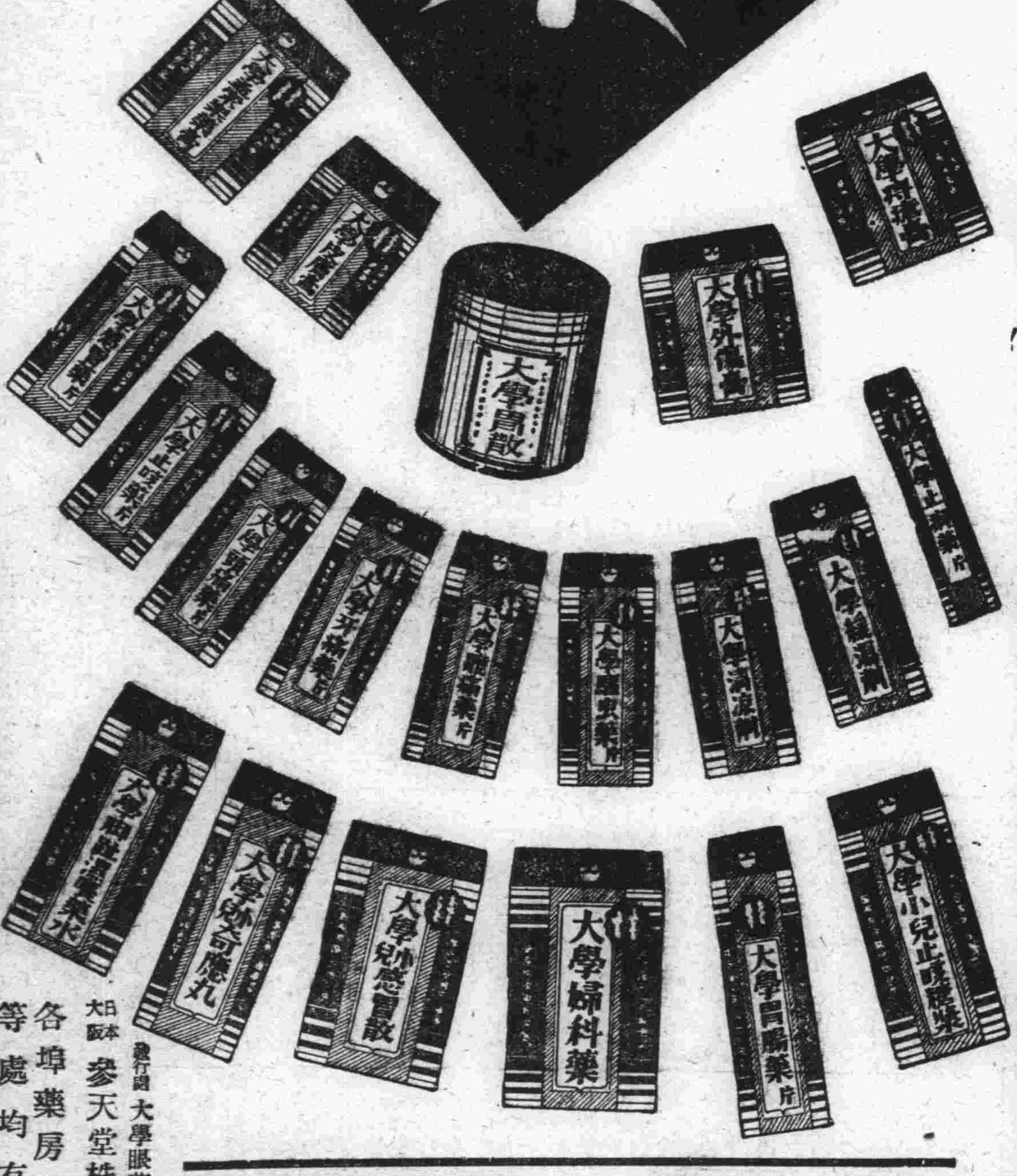

比市上便宜一半而功多數倍

發行處 大學眼藥本舖 日本大阪 參天堂株式會社
各埠藥房洋貨舖等處均有代售

510

南京陷落　各地一片祝捷聲

南京傳捷後　全滿祝捷沸騰

大連市之祝捷會・旗燈行列　今日晝夜分別舉行

南京陷落捷報傳來後。各地紛紛準備祝捷。一時舉市若狂。關東州內自十一日晨即準備慶祝行事。事先各機關皆懸掛滿日國旗。汽車及電車頭上亦多叉旗幟。街頭高竪「祝南京陷落」之立牌。隨處可見。正式祝賀大會決定今日舉行。全市滿掛日滿國旗。交通機關裝飾五色電車。商店之陳列窗頭亦作祝賀形色之裝飾。並由關東州飛行協會及大連防護團負責。由飛機飛翔空中。撒放祝賀傳單。自午前九時。由主辦代表等參拜大連神社。自十時起假中央公園忠靈塔舉行盛大慰靈祭。下午一時繼開祝賀式。同時對戰死者默禱一分間。並向參謀總長宮殿下。並陸海軍大臣事變各關係司令官致祝電。畢後由主辦各代表赴旅順陸海軍病院。慰問傷病兵。贈送慰問金。旗行隊繼祝賀式後舉行遊行。各小學校機關自十一時起。亦舉行旗行列。下午五時四十分並舉行提燈行列。萬盞燈火相映進行後至市役所前解散云。

二時起日滿各學校學生一萬數千名。手搖日滿兩國旗。盛大舉行祝賀執旗遊行。一巡市內。一方交通公司晨來開駛花電車。花公共汽車於市內。故祝

國都歡聲鼎沸

祝捷會後繼之遊行慶祝

【新京十一日國通電】十日午後九時。由日滿兩國民待望中之南京各城門陷落之快報如雪片飛來。午後十時戰況報知之電笛在冬空之弦月鮮雪飄々下其響震撼國都上空市民歡呼之聲捲入渦漩之中。協和會首都本部十一日照豫先之計劃在午後零時半當電笛亂鳴裏。全市各戶爲表徵日滿共同防衛之精神。高揭日滿兩國旗。一方進行準備戰捷祝賀市民大進行。午後二時半假忠靈塔前舉行戰捷賀祝大會繼則該歷史的大進行開始。參加人員分二班爲東行。北行之二部隊。由總指揮官之號令下。遙拜皇居。在忠靈塔下永眠之護國英靈各由起徹心中默禱。後經關東軍司令部。駐滿海軍部。總領事館越治安部正門。三唱萬歲。次則遙拜宮內府。三唱日滿兩帝國運隆昌萬歲。一方滿人街有龍頭。高蹻等餘興。滿人對盟邦日本戰捷十分表現欣喜。西公園。大同公園於午後二時半起放祝賀大花火數十發。全市橫溢祝賀氣分云。」

奉天市之祝捷

日滿市民執旗・提灯遊行

【奉天十一日國通電】軍國之日。卒來臨矣。爲永久記念日本之意氣高漲。於世界戰史此有意義之日。同時對於日軍上燦然光輝之日皇軍南京占領之大勝衷心祝福。奉天市自當日午前十一時起。各團休及市民代表等集合於奉天神社。嚴肅舉行戰捷報告祭。又自午后

賀行事。更增一層之色彩。且自午后六時起於日滿全市民總出勵之下。舉行一大提燈遊行。同七時起在忠靈塔前。舉行南京陷落祝賀市民大會。於舉市歡喜與感激裏告終云。

提燈盛況

【奉天十一日國通電】南京陷落之報傳來後。由奉天協和會主催下午後六時起舉行日滿全市民之大提燈遊行。參加團体爲協和會分會員及其他一般市民等總計二萬數千名。均手執日滿兩國旗提燈。遊行城內。十三停。總局。藤浪町。電業。奉天神社外苑等四處起。蜿蜒如長蛇。向市內行進。全市變成火海。未幾午後七時各團休參集英靈靜眠之忠靈塔。當於該境內參列祝賀南京陷落之市民大會云。

州廳全廳員參拜忠靈塔

關東州州廳於十一日午前八時五十分起。在大講堂內集合。由大津長官以下全廳員對於皇軍戰死勇士默禱一分間。後由大津長官以南京陷落之所感及官吏今後之覺悟。有强調之致詞。全体各飲冷酒。後由長官發聲三唱萬歲。祝賀式告終後。全体廳員畢集於州廳前。前爲音樂隊並關東州旗號。整隊至忠靈塔參拜。由大津長官奉奠玉串。並拜禱護國英靈。至十一時二十分頃始行解散。

市會之祝捷電

大連市於十二日午前十時。招開第一百十一回市會。關於南京陷落之戰捷祝電之決議。及向松井最高指揮官並各關係陸海軍當局祝電云。

放送局祝捷放送

擴音器之歌聲與人聲相和

十二日午後二時起。大連市舉行之南京陷落祝賀旗行列。同時大連放送局。決由二時起至五時之間。以二重放送進行歌軍歌等。在執旗行列波中。沿道之聽取者。均以擴聲器放於戶外。且以行列參加之人等。以放送之進行歌。並軍歌等唱和之。極爲一時之盛云。

滿鐵祝賀行事

滿鐵會社於十一日正午在該社屋上揭揚國旗。以表南京陷落之祝意。更在公報向松井最高指揮官發祝電。並行參加大連市之祝賀行事全員出席祝賀

關東海務局紀念祝典

關東州海務局當此非常時之下。於十日午前十一時三十分在埠頭四階大樓海務局長室開催三十週年紀念祝典會。有各課長以下全員七十餘名參列。吉村庶務課長致開會辭。次爲西澤局長述式辭。畢即一同向東方遙拜。行最敬禮。在碼頭侍合所門口撮影紀念後。於海務協會食堂開宴云。

新大連市場竣工祝賀式

定十五日莊嚴舉行

投工費八十三萬圓。堪稱東洋第一。美輿美輪。現出於羽衣町之大連市場。至十二日其內部之造作即可完成。定十五日午前十一時起。舉行落成式並竣工祝賀式。然後即行開幕營業。市之市場以當此市民廚房之大連市場首途。必須多招待各方面之關係者。乃發四百名之招待東主要來賓爲大津關東州廳長官以下各部課長。四警察署長。市會議員及前市議員。商議會頭及理事。稅務署長。遞信。電話。放送各局長。社會事業委員。要塞司令部。憲兵分隊長。各區長及各市參事會員等。落成式於午前十一時起莊嚴舉行。畢後移入竣工祝賀式。刻正忙於準備中。

經濟壓迫下・悲劇！

作買賠累壯漢拋妻子自殺

魯籍人岳景曜。年三十八歲。數年前率妻子來連謀生。今居市內初音町一番地。以依賣豆芽爲生。司無凍餒之虞。忽於九日午後八時半頃。岳某竟背妻於夜中吞烟多量自殺。吞服後毒性發作。被其妻所知。見顏面蒼白。詢之不言。知事不佳。急以車送至西崗博愛病院灌救。經醫救治。終無挽回危險之望。精神漸形改變。卒於次日朝五時許一命嗚呼。妻子痛夫哭叫於前。經他人勸解始止。後通報警署檢驗。查其死因。聞岳某近賣豆芽菜賠損百餘元。家中並無積金。因經濟所迫。遂萌短念。乃吞毒自殺云。

股票失窃報查

大連沙河口霞町十三丁目三號住戶鴨川岩田郎。現充滿鐵沙河口鐵道工場重要職員。持有滿鐵股票五張。時價值五千元。日前突發覺被人竊去。失主大爲驚慌計算大約係在上月下旬丟失。雖所竊毫無頭緒。沙河口警署對該大盜案頗視爲重大案。刻下正在嚴密裹大事抄查中云。

僞刑事冒官詐財

被害者查覺後報警搜查

冒官詐財案迭次發生。沙河口警署管內今又發生一件。被害者係現住市內西町二二九番地之王美堂。日前七時二十分由後香爐礁方面返舍。途經沙河口神社附近霞町九十四番地鐵道傍。突來怪漢一名。年約三十許。瘦臉。身着短袍長衣。頭戴黑禮帽。聲言是官人。現充市內某警署刑事。須搜查身邊。王鈔中計。有十五元悉被掏去。王當時不知。返舍後始查覺被騙。找不着人。無法報官搜查云。

車夫合宿所發生一幕兇殺慘劇

車夫口角懷恨竟刺人自殺　四人負重傷生命瀕危殆

大連警察署管內八幡町車夫合宿所。於昨突發生流血慘案。當時傷害三四名。報告署中。七棟三號之吳士綱。年二十八歲。於十一日晨五時許忽持刀行兇。猛刺同宿室內之王長兆（年三十八）。徐慶銘（年二十八）。白敬三（年三十五）三人。後又刺己胸。由他人見勢不佳。急趨報於附近派出所。轉報本署。由矢野檢証官去現場檢驗。見傷者三四人橫倒於室內。早已無力動作。宿室之內床上壁上遍染血痕。各個如血頭鷄。痛泣於屋中。乃以車送往於博愛病院救治。一方該署傳審當時在現場者。調查其行兇原因。聞吳某於九日同王某係買物出金而發生口角。自此吳某懷怨在胸。不問宜法如何。懷刀於腰。擬刺王某。以出胸中之恨。乃於日昨是五時頃乘機拿出懷中之利刃。照向王某刺去。正在怒髮冲冠之間。白某徐某等前來多言。勸說吳某之非。吳某聞言更行大怒。猛向白某徐某前後刺去。將各個刺傷後。自己感及必受官人之拘處。遂轉回利刃。又刺自己之胸。擬行自殺一死了事。孰知未中要害。無再刺之力而倒。今一同送至病院救治中。該四人之負傷左右胸部輕重不等。有無性命之虞。現尙不知云。

日住戶失盜　損失二千餘元

市內桃源台一一〇平野賢二郎。於十日午後十一時至次日午前二時許。不悉何時闖進惡徒行竊。待天明主人查知。犯人早已遠逸無蹤。遂報告署中仰爲搜緝逃犯。聞平野某現金一千三百元並貯金摺一冊內金一千一百元。均行被竊。署中得此報告。以今年關在即。急力搜查中云。

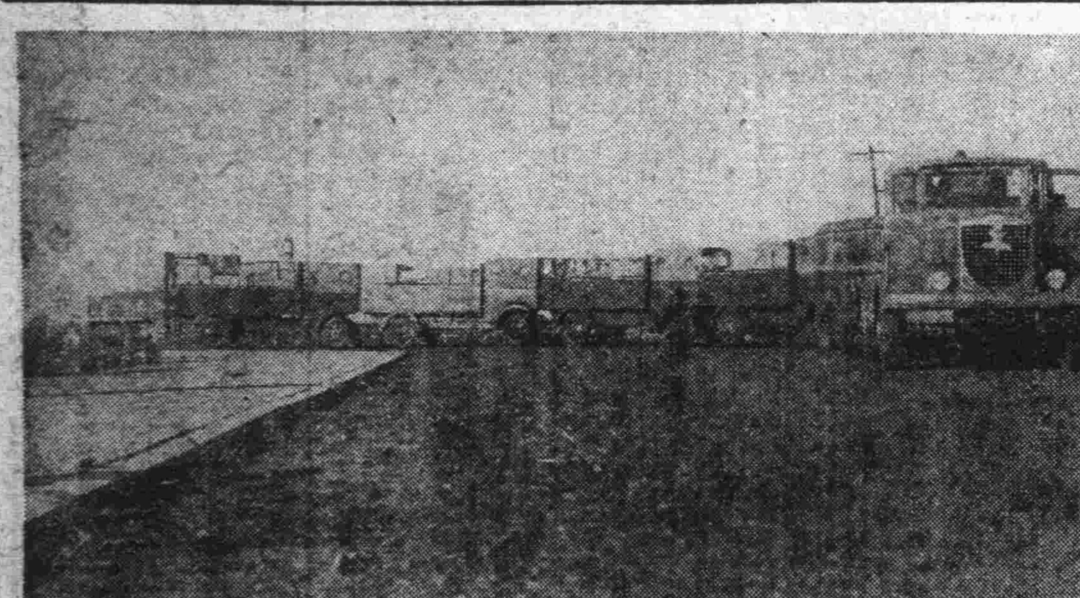

交通界新貢獻

鐵路總局製造　無軌路面列車　監製完成試驗成績優良

【奉天十一日國通電】交通之發達。由於自動車。故前此鐵道總局自動車課之路面列車。在最近已在奉天同和自動車會社監製完成。於十日午後由同和自動車會社至北陵之間。行以最初之試驗運轉。此項路面列車以一輛「德拉克達」聯結自動車。能結數輛之貨車。而在普通之道路上自由的疾驅。正所謂無軌道列車。至此項自動之性能。普通速力有百五十馬力。最高速度六十啓羅。車輛之連結有川啓羅之高速度。乃極優秀之聯結車。當日試運結果。非常良好。由北陵向道中觀者爲之驚異不置。多引爲奇怪。該總局以現在冬河川完全結冰。將於月之廿日頃由奉天新京間行以長距離試驗運轉云。

（寫眞即試驗中之無軌列車）

飛乘電車失足

市內初音町二番地。於十一日午前七時五十分許。有交通會社之十九號七系電車自老虎灘向埠頭進行中。於初音町停留場登車時適有交通會社運轉手與村茂。年三十四歲。强追登乘此車。正追跑飛躍乘車時。突被該道路之冰滑倒於車下。當時即被跌傷。該電車運轉手王傑見乘者飛乘滑跌於車外。急行停車送傷者去大連病院醫治。聞其左足踝至下部全皮膚負擦破傷。脛骨折斷。一方通知會社當局並附近派出所。調查事係傷者自蹈其禍。並無運轉手之關係云。

大連市援例主辦　第十四次市民滑冰大會

參加之項目已決定

大連市援例主辦第十四次大連市民滑冰大會。定於一月二十三日（星期日）午前十時於大連鏡倜池滑冰場舉行。玆將報名手續及參加項目誌之如左。

一。競技種目

A。一般市民

二人組競走（一人前進一人背進）

二人連手前進競走

運球競走（用足蹴球前進）

運搬競走（三人一組。內一人蹲伏）

跳足競走（用一足滑行）

惰力競走（一足橫線之地點滑行）

速度運動競走（不倒翁攜推進）

鐵兜競走（笠翁競走）

運水競走（以水桶乘滿水持之競走）

五百米競走

千米競走

二百米接力

各區對抗二千米接力（一組四人。一組八人）

B。男子中等學校生徒

（一）青年組（三。四。五年生）

五百米競走

千米競走

二千米接力

（二）少年組（一。二年生高級小學校兒童及公學堂學生）

五百米競走

千米競走

二千米接力

C。女子中等學校生徒（高等小學校女兒）

五百米競走

千米競走

二千米接力

D小學校兒童（男。女。公學堂）

二百五十米競走

五百米競走

千米接力

一。參加規定

A。一般市民之「接力」除外限三種目以內

B。中等學校生徒「接力」除外限二種目以內

C。小學校兒童「接力」除外限二種目以內

但四年生以上各學級三名以內

一。報名方法

A。市民一般之報名用往復「明信片」將參加種目。年齡。氏名。住所等。詳記寄至大連市役所學務課

B。學校生徒兒童於各學校報名

C。小學校兒童之報名以冰刀之長短爲分別

D。報名期限。至一月十六日截止

一。奬賞

A。各種目入賞者授與賞品

B。左記接力優勝隊授與優勝盃（但次回大會必須返還之）

一。尋常小學校男。女

二。男子中等學校少年組。

青年組

三。女子中等學校

（注意）關於右記有不明之事項。可向市役所學務課体育係電話二一一八〇八詢問

東昇油坊緊要聲明

啓者敝號現爲擴充營業增加東資另改組織原字號永慶泰現改爲東昇油坊內部一切刷新仍假舊址經營油坊兼理特產務望各界新雨舊交倍加賜顧無任歡迎各埠有川往者已有函奉知但恐各界不能週知特此聲明

貔子窩東街七八番戶　東昇油坊經理　董毓乙啓

戶管遺失聲明作廢

啓者敝人因有先人林繼恩名下遺留房契戶管一張因事變時遺失故呈請縣公署准予補發外恐其發生糾紛特令敝於報端聲明作廢

北鎮縣城內林家胡同門片三號　林景芳謹啓

地照焚燬聲明作廢

啓者茲因康德元年五月間胡匪作亂破鎮焚燬柳河縣四區紅石鎮南門外張春領名地照一張計中則地七十二畝東至周姓西至王姓南至葉姓北至鄒姓除呈報縣署作廢另發新照外特此聲明

柳河縣紅石鎮　張洪魁謹啓

遺失稅契收據聲明作廢

啓者鄙曾價買升科地十二畝附契紙給有稅契收據二張因保藏不愼竟將收據遺失除呈報縣公署備案另發外特此登報聲明作廢

安東長安村民　萬永財啓

丟失撥單聲明作廢

敝人土地十二方坐落遼源縣東夾荒酉字六十五、二十二、三佰十八、三佰二十三、三佰四十三、三佰四十六號辰字二百九十三、二佰九十六、二佰九十八、午字十號巳字十二號寅字五十二號因事變不愼撥單丟失除呈請縣旗兩公署備案補發新照外特登報聲明作廢

關王氏啓

聲明脫離股東關係

啓者鄙係海城同升德商號股東之一該號歇業後共計虧賠國幣三十八萬五千五百五十七元按五十七份勻分鄙之一份應攤賠款六千七百六十四元一角六分當由業東及經理議決由鄙於同升德欠滿洲銀行項下撥出鄙所應攤之賠款歸鄙直接與該行辦理另立手續並於康德三年五月二十二日經中人作証與同升德在號業東及經理訂立退股契約此後凡同升德未了之權利義務均由在號之業東負責與鄙毫無相涉恐未週知特此聲明

海城北關迎春胡同四八一　聲明人　孫玉璞謹啓

康德四年十二月十日

大連 中央文具店 浪速町五十四番地 電話二六五五五番

贈券

請將此券剪下、並附國幣壹圓（匯票郵票亦可）直寄奉天商埠南二經路、美術工藝社、即將本社最近出版之新編應用工藝品製造法一部、化粧品製造法一部、長篇小說桃花人面一部、三種奉上、此券權益幸勿放棄、每人只限一張、有效期間本年底截止

奉天商埠南二經路　美術工藝社謹贈

每星期日更換　新貨概不重複

星期日之特別廉價品

品名	單位	原價	廉價
雀花呢	每尺	圓・一九	圓・一四
方格綢	同	・三二	・一五
美珠呢	同	・二四	・一八
健康綢	同	・三三	・二〇
福榮綢	同	・二九	・二一
男毛手套	每付	・四〇	・二九
小孩毛線帽	每頂	・四五	・三四
花邊坤衛生衣	每件	一・二五	・九八
細絨男圍脖	每條	二・二〇	一・七五
細絨男毛衣	每件	三・八〇	三・二〇

大連市奥町

瑞康百貨店

電話二・六九五六番

雙獅球老牌含藥麥精魚肝油

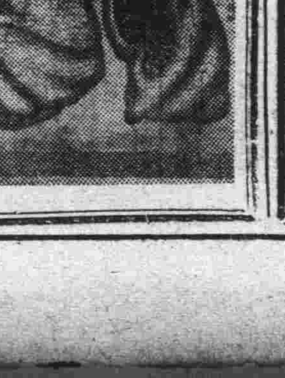

爲近代合理之療肺滋補劑本藥係選用含有多量生活素之鰲魚肝油用新鮮麥精與肺病專劑幾阿蘇及怪阿蔻路並數種貴重滋補藥品配合而成專治內傷咳嗽痰喘吐血各期肺病諸虛百損病後失補先天不足後天虧損等症勞心費腦之學生年齡高邁之老人服藥麥精魚肝油定能却病延年轉弱爲强

價目　大瓶二元二角　小瓶一元二角　每打二十三元　十二元

總發所　奉天中街　普克德藥業商行（各埠藥房均有代售）

百代公司　家庭電影機！

每架　二十三圓　四十圓　九十五圓　百六十圓

大連定價九十五圓

樣本函索即寄

日滿總代理店大連市連鎖街　伴野貿易株式會社

聲明遺失地照作廢

啓者前有李汝楨領名中則地照壹張計地二十畝零壹釐坐落懷德縣山梨紅崴村丟失地照之後除呈請縣公署另行補發省照外所丟之地照嗣後無論落於何人之手概作無效特此聲明

懷德縣大榆樹村民　李柏林謹啓

向承各位惠顧之敝店擬行停止營業故全店商品均決行大拍賣務希勿失良機駕臨賜購爲盼

孟買綢緞洋行

大連市浪速町三八番地（近江洋行對過）

治廢後市署人事
新設民生實業財政工務四處
改廢職員轉勤稅關稅局事務

【哈爾濱】自十二月一日。治法撤廢後。關於市署人事異動。與機構改革問題等。爲一般市署職員所注目。至於機構改革問題。雖市當局。未能正式發表。然據市署某有力者表示。均已內定。將現有之職制完全廢止。新設民生。實業。財務。工務四處。衛生科之昇格問題。大体已不可能。此外其他各科。尙有改廢。蓋以實業處之新設關係也。在關於人事異動問題。除稅務關係人員七十餘名。依市署一部。將移歸國庫徵收將行轉出於濱江稅務監督署。管下之各稅局。少數之雇員。屬官。將行分別陞級。即以僱員陞格爲屬官。屬官陞爲事務官。而轉出於十二月一日起。業已新設之牡丹江。營口。安東。錦州。佳木斯。四平街。撫順等各新市作爲新市幹部職員。此外則依現在哈爾濱市公署現行定員。將行變更。似更將有一部老朽職員之被淘汰者。殆亦市署之人事施行第三回之本格的整理者也

濱江地區時局宣傳
於十二月十四日實施
以圖軍心安定士氣刷新

【哈爾濱】濱江地區司令部。有鑑於時局關係。特擬定於十二月十四日始。至二十日六日間。赴管下各部隊駐在地工作。時局宣傳實施。各要領各左記之。

方針。使大衆理解。今次事變之本質及其推移。認識日滿軍威力。與日滿兩國强固之實力。以圖軍心之安定。士氣之刷新。

目標。目標指向江北地區軍內對象爲軍士兵。對於軍外之宣傳。與現地機關連絡。以餘力實施。實施要領。一、組織時間。宣傳班派遣之。二、軍樂隊之派遣演奏。官長指揮之軍樂兵十五名。與講演班隨行。使附隨講演演奏軍樂。三、座談會之開催講演會之後。召集各部隊官長軍士優秀之上等兵。合同開催。如有必要。臨時召請地方機關。地方有力者參加。四、基於軍管區時局宣傳計劃。與部隊宣傳主任者連絡。關於各部隊宣傳實施之事項。並協議由地區配佈之。宣傳書類之發送到達狀況。

經費。由地區本年度。配當時局宣傳費支辦。

日期及出張地十二月十四日呼蘭。十五日巴彥。十六日木蘭。十七日木蘭管內之大蛤蟆塘。十八休憩十九日木蘭縣管內之三合店。二十日歸哈。

講演班編成。濱江地區司令部少校參謀劉崇厚。中尉顧問森泰担當如該地講演云、

平安電影院
不顧商業道德

【哈爾濱】在此百業蕭條。市面不景氣之中。惟有電影一業。不遜於昔。生意異常發達。查哈市電影業者廿餘家。近來尙無新片可演。各家觀客。晝夜擁擠不開。道外景陽街平安電影院。因佔地利之關係。日昨又值星期公休之日。樓上樓下。均無立足之地。而賣票者。有買即賣。不問是否能得聽見。照章本有定員。而該祇圖營利。不顧一切。觀客進門買票。本不知院內有無餘地。因看不見而退票者。尙且不准在燈光黑暗之中。祇聽座客因阻視光線。吵鬧之聲。不許退票。怨罵之聲。擠得幼兒啼哭之聲。侍役蠻橫之聲。眞可謂有聲電影。似此種商人。一則不顧公德。二則尙恐發生意外危險。有管理之責者。速加取締可也。

自警察長警世詞
含意至深之遊戲文

【哈爾濱】哈警察廳長白銘鎭氏。因鑒於鴉片之爲害甚於毒蛇猛獸。當此政府行將實施禁烟政策之際。爲一般癮君子之反省。特於公餘之暇。作儆世之詞如左。雖係遊戲文字。則含意至深。希一般市民注意焉。

鴉片中毒。始自遊戲。迷戀招待。無癮而吸。不顧正業。每日必去。日久天長。染成毒氣。口斜眼歪。四肢無力。蕩盡家財。斷送土地。到此地步。垂頭喪氣。無錢過癮。流淚垂涕。食宿困難。良於襤褸。求食無門。親友廻避。至此回期。悔之不及。奉勸青年。務須自立。有則戒之。無則勉力。成好良民。勿甘自棄。公餘書此。亦是遊戲。請君三思。是否有益。

哈特務機關發表
接受各方之慰問金

【哈爾濱】十二月七日。哈爾濱特務機關發表。接受各方之慰問金、

一。十二月四日。波蘭領事館轉送。卡哇爾斯基皇軍慰問金一千元。

二、同日巴彥縣協和會縣本部轉送。巴彥縣中小學校教職員一同一百七十七元七角三分。

三、同日國際運輸轉送五元。

四、六日哈鐵路病院傷兵慰問金三元。

五、同日哈市立家畜交易市場轉送。一百零七元四角六分。

六、省立師範附屬學校教職員生徒一同慰問獻金八十三元一角一分五釐。

七、桃山小學校。及日信洋行慰問獻金四元六角三分五釐。

又四軍區收到哈師範附屬小學校學生成績展覽會。北支慰問金二十元。業由地區司令部轉送治安部云。

小賣所收歸官營
製膏工廠已積極設備着手
當局仍與小賣所在折衝中

【哈爾濱】哈全市民營之七十七個鴉片小賣所。擬定於康德五年一月一日。收歸市營問題。經市署衛生科。積極籌辦之結果。刻下大体均已就緒、製膏工廠之地址。已經選妥爲道裏斜段一號街市有官房。即前第一清理作業所之舊址。並已着手設備。內部一切用具。定於本月廿日開始製膏作業。現在積極採用各種作業人員。並包烟之女工等。各零賣所之舖墊價格。深烟具按照省署之規定價格外。其餘之一切。則須於本月末日以前辦理完了。目下正與各小賣所間折衝舖佃價格。及人事移轉事項。舖佃價格。除烟具按照省署規定價格外。其餘之一切則須臨時評定之。至於人事問題。市署方面。絕對以不令有失業者爲原則。即各該所之經理。凡具有阿片零賣經驗及志願者。於收歸市營之同時。亦有繼續採用之可能。其餘之從業者。除自動退職外。一律採用。於接收後。如有服務成績不好。或有不良品行。及嗜好者。再行淘汰之。按阿片零賣所收歸市營後。取消其原有之字號。一律以牌號呼名。例如第〇號鴉片零賣所。每所設所長一名。（即經理）月薪約五十元上下司張一名。月薪約卅元上下。看燈長一名。月薪約二十五元上下。看燈者與雜役之多寡。須各該所之房間多少而論。看燈者月薪約廿元云。

窰門建築天橋
請准路局由縣補助工費
交通便利市面藉以繁榮

【德惠】本邑市街。接連車站。行人往來。均於火車下鑽過。危險實甚。久感不便。並縣長。參事官。有鑒於此。申請路局。建設天橋。並由縣協助工費二三千元。爲日較久。迄未決定。近山縣署一再建議。聞經路局核議。有即時修築之必要。不久即將開工。日後橋工完成。行旅便利。則市面繁榮。良可期待。然飲水思源。當謝郭縣長。與石橋參事官。振興地面。加惠行人之盛意。而勿忘其德政也。不勝跂予以俟耳。

閻女士拾金不昧
停車路旁守候待領
鮮人失而復得感謝萬分

【勃利】本縣駐防二十六團部。張軍需官夫人閻竹芳女士。於月之四日因事乘馬車赴火車站。行至西大街大樂天門前。突見馬路上。有遺失綠色女手用提包一個。當時在前同行馬車十餘輛。意必前車所失。當令馬車停駛。取而視之。內有百圓國幣三枚拾圓四枚。一圓拾枚。共計國幣叁百伍拾圓。其他尙有女用化裝品之類。當即候於路旁。以待失者領取。歷時約二十分。果有朝鮮人男女二人愴慌而至。聲言丟失提包一個。前來尋找。詢明數目相符。絲毫不爽。閻女士當面交還原物。該男女二人領物。再拜感謝而去。若該閻女士者。眞可謂拾金不昧。俠義可風也云。

警務局會議
人事更動

【肇州】縣警務局長雜世昌招集各署長。及分駐所長并各村長。爲整頓警務。在警務局開會。討論人事更動。但誰升誰降不日。即可發表云。

譚上尉擊退天山股匪

【哈爾濱】第四軍管區司令部發表。第〇教導隊。步兵第〇團。迫擊砲連長譚上尉。指揮一個連。十二月一日午前八時。在依蘭縣道台橋。南方二里。橫道河子。與大山金至作合流匪。約百名。交戰一小時。匪向南方潰逃。擊斃匪三。斃匪馬一。鹵獲馬一。我方損害無云。

紅卍會粥廠開辦
一般貧民則無凍餒之憂
每日食者人數頗爲擁擠

【白城子】滿洲國紅卍字會白城子分會。向爲救濟貧民爲宗旨。歷年於冬季。設立粥鍋。救濟一般貧民。而免失所。茲又屆冬令。一般貧民。飢寒侍哺。該會鑒於貧民飢寒之苦情。特覓安民生路路北市房四間。設立粥廠。開始施行捨粥。自帶鹹菜。現已開辦多日。一般貧民。食粥有所。得免餓莩。每日食者。頗爲擁擠云

鄉村輔導委會
派員下鄉工作

【肇州】鄉村輔導委員會。委員平石。率會內書記。下鄉巡視各村公所。專爲指導各村範圍以內各要務。井調查村長品行優劣。巡視一週。日昨返縣。各村應興應革。利國便民之德政。可復見於今日云。

巡官敏於事功
貧販感恩不已

【德惠】城子街鎭王秀店。住有大青咀李姓貧販寄客人。共存貨欵二百七十餘元。因店小未交店櫃。帶在身上。夜間忽被偷竊。借店主王某。同赴該鎭警察分駐所報案。經高巡官。將同住店客傳所。詳切偵訊、竟於無形中。將李姓所失之欵。完全尋獲。將欵璧還。而無一人受其拖累。即竊欵之人。亦存其顏面。予以自新。一般商民。咸感不已。

實施保甲制度澈底
訓練自衛團壯丁

【滴道河】警察署長林淸春。爲謀保甲制度向上。義務自衛團澈底起見。凡男子在十八歲以上。三十五歲以下之壯丁。必須加以訓練。以備輪流當值。及討匪。將管下柳毛河。暖泉河。滴道市等三個甲壯丁。及團員五十名。集合滴道河保所訓練。由警署巡官趙天恩指導之。惟團山子。及蘭嶺兩甲。距保實遠。所有壯丁團員。集合於各該甲所訓練。梁家街。鷄冠山。鷄西市等三個甲之壯丁團員。集合鷄西市甲閣訓練。由該管分駐所長劉萬任指導之。城子河。東山頭。南甸子。東北段等四個甲之壯丁團員。集合城子河保所訓練。哈達崗。大荒坡。青龍溝。金家村四個甲之壯丁團員。集合哈達崗甲所訓練。均由該管城子河警察分駐所長柳忠言指導之。每處訓練十日。每於訓練終了時。皆得經本管滴道警察署長林淸春。親臨各訓練場所校閱效果。成績如何。以資造冊轉報縣局考核。訓練日期。雖屬較淺。但一般壯丁團員。所得智識頗深。

養肺金丹

此藥專治男女新久、諸般肺病、老年咳嗽、青年咳嗽、勞傷咳嗽、努力咳嗽、或新咳、久咳、干咳、痰咳、火咳、寒咳、肺虛、肺熱、肺癰、肺痿、氣虛哮喘、痰中帶血、大口吐血、胸脅疼痛、久咳成勞、夜不能寐、動作無力、心神慌跳、日輕夜重、飲食無味、自汗盜汗、午後骨蒸、聲啞低啞、口干喉痛、一經服之、功能清痰理氣、潤肺止嗽、誠養肺止咳之良藥也

價目每小袋國幣伍角大袋一元

强精固本丸

此藥專治、諸虛百損、五勞七傷、一切弱症、腎虧腎寒、遺精滑精、精液缺乏、精淸精稀、子嗣艱難、精關不固、陽痿病症、老年精衰、少年体弱、思慮過度、記憶退減、精神恍惚、惡夢盜汗、頭暈眼花、耳鳴耳聾、行動心跳、動作氣喘、遇身無力、腰痛腿酸、形容枯瘦、夜不成眠、腎囊潮濕、常出涼汗、凡因腎病及体弱者、無論新久、一服此藥、功能暖丹田、補腎經、添精益髓、强壯筋骨、扶陽固本之良藥也、價目每袋國幣壹元 外埠函購郵費不收如需時可將欵裝於掛號信內即無舛錯郵票代價亦可、

總發行奉天小東門裏大街路南 德源堂藥店

承辦民刑訴訟・常年法律顧問
商標特許意匠・創立公司手續

辯護士 前法官 古賀光豐 法律特許事務所

招聘 滿洲人執行律師數位特別優待新京事務所接洽

新京 東四馬路 永長路十八號 電話（長）二一三九六四番
奉天大西關大什字街地方法院前 電話（長）二一三七三三番
西安縣西大街坂東社院內

要有閒宮式以及手提金庫俱備
大連市浪速町 電二三〇一五
山形洋行

警官挺身隊
新聞影片
儀　母
日活館

茲爲膾炙各界口福起見特將大方毛
峰各種冬季暖茶一律提高以符
台愛歡迎法許而分低昂
大連西崗新大街南首
瑞盛德茶棧敬告
電話（三）三七六八番長

（奉天鐵西威勝街）グリコ株式會社 01MG

【就職之捷徑】

第廿六回新學期生 招募學生

邇來新興滿洲帝國、益見進展、隨之、簿記知識之必要、愈益切實故不通曉簿記者、處世就職、決無成功之望、本校乃滿洲資格最老之簿記學校也、畢業學生、已達四百人、現咸就職於銀行、公司商店、有志者、勿失此良機！

一、招收額數 八十名
一、開學日期 十二月十日
一、卒業期限 本科六個月 速成科三個月
一、教授科目 一、簿記學原理 一、商業簿記 一、會社簿記 一、銀行簿記 一、工業簿記 一、官廳簿記 一、鐵道簿記 一、商事要項 一、商法

遠道學生設有完備宿舍日語免費教授
担任教師、均係專門學者、有自信的日滿語、從事教授、
年齡不拘指導懇切教授盡責畢業後並介紹職業備有簡章函索附郵票二分即寄

奉天商埠地大西邊門外南二經路 滿洲高等簿記學校

美國加爾蘇斯藥廠製造

造血◇固精　柳屯補藥　補肺◇健胃

NEOTONE

敝行向爲增進民衆之健康、專自歐美各國、廣求各種眞實藥品、補助遠東之醫療界、已有悠久之歷史

現在又自美國直接輸入一種特效之聖藥名曰 柳屯補藥

柳屯補藥、係根據最近醫學原理、經過嚴密之科學檢驗而製成、其所用藥物、均經化學、生理、藥理及顯微鏡下之檢查、又經著名專家實驗準確、方配成此最適當之分量、身体衰弱之人、服用本劑、能補血生精、協助消化器管之工作。

適應症

肺癆、久咳、腺病、神經衰弱、食慾不振、產前產後、呼吸器疾患、貧血狀態、一切虛弱、心臟障礙肋膜炎、病後身虧等症、健康之人、常服少許、則能增加身体之康健與精神之煥發、並能預防疾患之發生。

效用與特徵

柳屯補藥、有積極與消極兩作用、並因含有極容易被胃腸吸收之鐵質及鈣質、故直接及間接增加赤血球及血色素之能力、並具有興奮神經系統之作用、能使体重增加精力旺盛、而煥發精神、促進內分泌液之分泌、因此對於一切有感染性之病原菌、有强烈之抵抗力、又能治療肺結核、神經衰弱、腺病、以及其他呼吸器之疾患、並能協助消化機能、以增加食慾、提高肉体與精神之活動能力、柳屯補藥、除有以上功用外、尙能推陳出新、振勵人体組織之活動能力。

服法

每次一或二茶匙於飯後及臨睡眠前每日三或四次用水或牛奶冲之均可小孩按年齡酌減

包裝 十二兩 一、九〇〇西西 三、〇〇〇西西

（柳屯補藥之說明書及圖解函索即寄）

歐美藥品專門貿易商
總發批處 柳韓洋行 大連分行 股份公司
大連駿河町十九番地 電話二一三四一番
柳屯補藥

大阪商船大連出帆
（門司神戶行）

扶桑丸	十二月十四日	鴨綠丸	十二月十二日
熱河丸	十二月十七日	烏蘇里丸	十二月十六日
奉天丸	十二月二十日	黑龍丸	十二月十九日
青島丸	十二月廿二日	吉林丸	十二月廿一日

道裏地段街
哈爾濱國際運輸支店
代表電話五四三二番

直通電話

發送係	4986	トラツク車庫	4430
到着係	4594	濱江站詰所	2038
公用係	5344	第一倉庫	3189
保險係	2786	第三倉庫 庶務係	2196
檢查所	4082		
勞務係	6840		
運搬係	3902		

運送 取扱料低廉、迅速、叮嚀 發着貨物取扱、市內外運搬
倉庫 第一倉庫（一面街） 第三倉庫（八區） 第四倉庫（八區）
金融 關係運送資金之融通
保險 （火災、海上、運送、生命保險） 帝國海上火災、大連海上火災 三菱海上火災千代田生命各社代理

車馬、勞力之供給即包辦
特產物檢查、豆餅類之品質及檢查員立場監視

大連 中央文具店
浪速町五十四番地
電話二六五五五番

中華棧新社
中華棧總號

總號 大連市奥町七二番
新社 常陸町三三番

旅館 房屋寬濶潔淨旅客舒適
運輸 海陸運輸手續敏捷取費低廉
代理 練印軸線鐵錨印繡花線利華公司出品各種香肥皂和比甘莎麗蜜工廠出品各種化粧品及永備電池電棒此外歐美各廠出產著名化粧品應有一概俱全

電話 總號 長（三）四二〇〇 （三）五七四〇
新社 長（三）七九七一 （三）一六四六

主人 張佩瑜謹啓